

गाउँ वस्तुगत विवरण २०७५



**बरियारपट्टी गाउँपालिका
गाउँ कार्यपालिकाको कार्यालय
प्रदेश नं. २, सिराहा**

२०७५ भाद्र

<p>दस्तावेज</p>	<p>गाउँ वस्तुगत विवरण (Village Profile Document)</p>
<p>प्रकाशक</p>	<p>बरियारपट्टी गाउँ कार्यपालिकाको कार्यालय</p>
<p>सर्वाधिकार</p>	<p>प्रकाशकमा</p>
<p>प्राविधिक सहयोग</p>	<p>सामुदायिक विकास कार्यक्रम/विश्व खाद्य कार्यक्रम Community Development Programme (CDP)/World Food Programme (WFP)</p> <div style="display: flex; justify-content: space-around; align-items: center;">      </div> <p>सम्पर्क ठेगाना: विश्व खाद्य कार्यक्रम (डब्लु एफ पी) पो व.नं. १०७, चाकुपाट, ललितपुर सम्पर्क : +९७७ ०१-५२६०६०७/५२६०६९३ Website: www.wfp.org</p>
<p>मिति</p>	<p>२०७५ भाद्र</p>
<p>वेबसाइट</p>	<p>http://www.bariyapattimun.gov.np/</p>

बरियारपट्टी गाउँपालिका

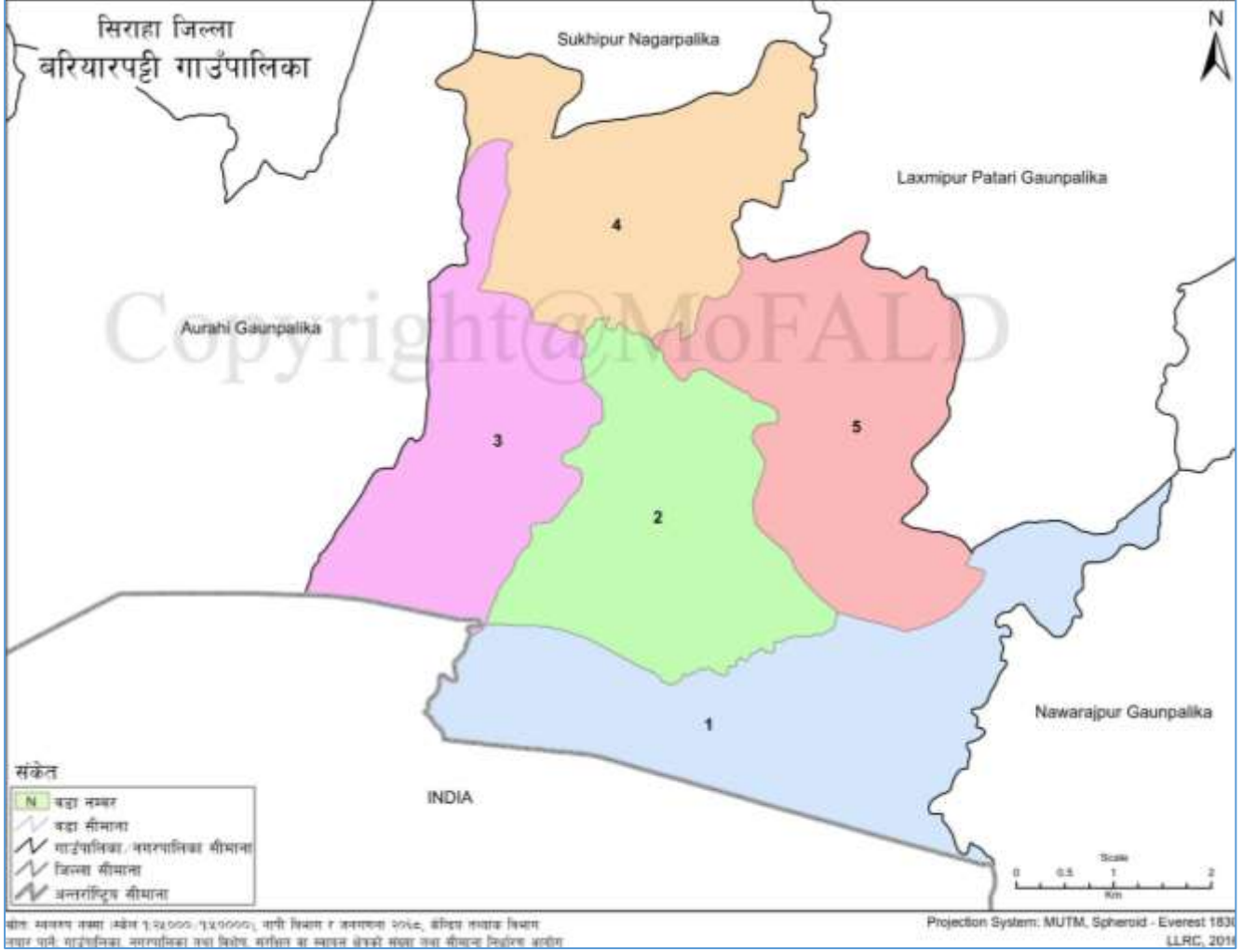

स्रोत: संघीय मामिला तथा सामान्य प्रशासन मन्त्रालय, २०७५ को वेबसाईट



बरियारपट्टी गाउँपालिका

बरियारपट्टी, सिराहा

प्रदेश नं. २

प्रकाशकीय (नमूना)

स्थानीय सरकारका रूपमा गाउँपालिकाले नेपालको संविधान र तत्सम्बन्धी नीतिगत व्यवस्था बमोजिम सेवा प्रवाह तथा विकास निर्माण मार्फत जन आकांक्षा सम्बोधनको ऐतिहासिक जिम्मेवारी नव निर्वाचित जनप्रतिनिधिहरूमा रहेको छ। संघीय शासन व्यवस्थाको रूपमा स्थानीय तह, प्रदेश र संघ माभू समन्वय, सहकार्य र सह अस्थित्वको सिद्धान्तका आधारमा शासन संचालनको अपेक्षा गरीए जस्तै स्थानीयस्तरमा पनि राजनीतिक दल, विषयगत निकाय, समुदायमा आधारित संस्था, स्थानीय समुदाय, नीजि क्षेत्र र विकास साभेदार तथा गैसससंगको निकटतम सहकार्य र समन्वयबाट अपेक्षित परिवर्तन सुनिश्चित हुने विश्वास गर्न सकिन्छ। स्थानीय सरकार संचालनको बलियो आधार तयार गरी सेवा प्रवाह र विकास निर्माण प्रभावकारी गराउन गाउँपालिकाको समग्र पक्षको क्षेत्रगत तथा खण्डकृत तथ्यांक खुल्ने गरी वस्तुगत विवरण वा पार्श्वचित्र तयार गर्नु अत्यन्त महत्वपूर्ण कार्य हो। यहि कुरालाई नेपाल सरकारले नीतिगत निर्णय र मार्गदर्शनका आधारमा सचेत समेत गराएको छ। गाउँ विकासको विद्यमान स्थितिको विश्लेषण गरी गाउँ विकासको प्रयासलाई दिशानिर्देश गर्न एकीकृत, आवधिक तथा वार्षिक गाउँ विकास योजना तर्जुमा, योजनाको नतिजामूलक अनुगमन तथा गाउँ विकासका प्रयासहरूको प्रभावको लेखाजोखा गर्न गाउँ वस्तुगत विवरण तयारी तथा अद्यावधिक गर्नु जरुरी रहेको छ।

गाउँपालिकाको समग्र नेतृत्व, विषयगत कार्यलय तथा गाउँ विकासका समग्र सरोकारवालाको सहयोग तथा सहकार्य र सामुदायिक विकास कार्यक्रम/विश्व खाद्य कार्यक्रमको प्राविधिक सहयोगमा बरियारपट्टी गाउँपालिकाको गाउँ वस्तुगत विवरण (Village Profile) तयार गरिएको छ। यस वस्तुगत विवरणले यस क्षेत्रको सेवा प्रवाह, नीति निर्माण, आन्तरिक आय वृद्धि तथा विकास प्रकृत्यालाई मार्गदर्शन गर्ने विश्वास लिएको छु। यसका अतिरिक्त, गाउँ विकासका लागि सहकार्य गर्ने अन्य निकाय लगायत गैसस तथा विकास साभेदारका लागि पनि उल्लेखित विवरण महत्वपूर्ण र सहयोगी हुनेछ। यस गाउँपालिकाको विकास र सम्मृद्धिको सपना सबैको एकता, साभ्ना प्रयास र प्रतिबद्धता बाट प्राप्त हुने कुराको पुनः स्मरण गर्न चाहन्छु।

अन्त्यमा, वस्तुस्थिति विवरण तयारीको कार्यमा सहयोग र परामर्श प्रदान गर्ने गाउँपालिकाका निर्वाचित पदाधिकारीहरू, राजनीतिक दल, कर्मचारी र प्राविधिक सहयोग गर्ने सामुदायिक विकास कार्यक्रम/विश्व खाद्य कार्यक्रमका प्राविधिक सहयोगकर्ता सहित सबैको योगदानको उच्च कदर गर्दै धन्यवाद ज्ञापन गर्दछु।

धन्यवाद !

.....
सन्तोष कुमार महतो
अध्यक्ष



बरियारपट्टी गाउँपालिका गाउँ कार्यपालिकाको कार्यालय बरियारपट्टी, सिराहा प्रदेश नं. २

मन्तव्य

(नमूना)

नवगठित नगरपालिका जनताको सबैभन्दा निकटको सरकारका रूपमा स्थानीय शासन संचालन र व्यवस्थापनका लागि नयाँ अनुभवका साथ अगाडी बढिरहेका छ। विद्यमान कानूनी तथा नीतिगत व्यवस्थाका अतिरिक्त साधन र स्रोतको सीमा भित्र रहेर शासन संचालन र व्यवस्थापन चुनौतिपूर्ण कार्यका रूपमा देखिएको छ। जनताले प्राप्त गर्ने सेवा सुविधालाई छिटो, छरितो र प्रभावकारी बनाई संघीय प्रणालीको सुदृढीकरण, दीगो शान्ति, सुशासन, विकास र समृद्धिको आकांक्षा पुरा गर्ने दिशामा महत्वपूर्ण जिम्मेवारी नगरपालिकामा रहेको छ। स्थानीय तहमा अन्तरनिहित अधिकार तथा अधिकारको बाँडफाँड र कार्यसम्पादन सम्बन्धी विषयलाई विद्यमान कानूनी तथा नीतिगत व्यवस्थाले रेखांकन गरेको छ। स्थानीय शासन ऐन संसदमा विचाराधिन रहेको र प्रदेशस्तरीय संयन्त्र तथा कानून तयार नभइ सकेको हालको अवस्थामा नेपालको संविधान, कार्य विस्तृतिकरण प्रतिवेदन, स्थानीय तहको सेवा संचालन तथा व्यवस्थापन सम्बन्धी आदेश २०७४ र स्थानीय शासन ऐन सम्बन्धी विधेयकमा अन्तरनिहित अधिकारको बाँडफाँड र कार्यसम्पादन सम्बन्धी विषय प्रष्ट पाउँदै वस्तुगत विवरण तयारी र अद्यावधिक गर्नु पर्ने कुरालाई महत्वपूर्ण रूपमा उठान गरेको छ। संघीय मामिला तथा स्थानीय विकास मन्त्रालयले वस्तुगत विवरण तयारी गर्न सचेत गराइ यसको ढाँचा समेत उपलब्ध गराएको वर्तमान अवस्थामा समग्र नगरपालिकाको विकासको अवस्था र वस्तुगत स्थिति भत्किने खण्डीकृत तथ्यांक सहितको क्षेत्रगत विवरण खुल्ने वस्तुगत विवरण तयार गरी अद्यावधिक गर्दै लैजानु आवश्यक छ।

नगर वस्तुगत विवरणले नीति, कानून, मापदण्ड र योजना निर्माणका अतिरिक्त कार्यान्वयन र नियमनका लागि आवश्यक सूचना प्रदान गर्नेछ। यस विवरणले नगरपालिकाको विकासमा समन्वय र सहकार्य गर्ने निकाय तथा विकास साभेदार गैसस, नीजि क्षेत्रलाई समेत मार्गदर्शन प्रदान गर्ने अपेक्षा गरेको छ। समय, स्रोत र साधनको सिमितता वावजुद सरोकारवालासँगको छलफल र द्वितीय तथ्यांकको उपयोग गरी तयार गरीएको यस नगरपालिकाको वस्तुगत विवरण तयारीको पहिलो प्रयास सफल भएकोमा खुशि व्यक्त गर्न चाहन्छु। पहिलो प्रयास भएका कारणले वस्तुगत विवरणमा हुन सक्ने कमि कमजोरीहरूलाई क्रमशः सुधार र अद्यावधिक गर्दै लगिने छ।

अन्तमा, वस्तुगत विवरण तयारी कार्यमा नेतृत्वदायी भूमिका खेल्ने अध्यक्ष तथा उपाध्यक्ष लगायत सबै निर्वाचित पदाधिकारी, कर्मचारी र सबै सरोकारवाला तथा प्राविधिक सहयोग प्रदान गर्ने सामुदायिक विकास कार्यक्रम/विश्व खाद्य कार्यक्रमका प्राविधिक सहयोगकर्ता सबैलाई सबैलाई विशेष धन्यवाद दिन चाहन्छु। आगामी दिनमा सबैको साथ र सहयोगले नगरपालिकाको विकास प्रकृया, शासन सञ्चालन र व्यवस्थापन सहज र उत्साहप्रद हुनेछ, भन्ने अपेक्षा राखेकी छु।

धन्यवाद !

.....
रेखा कुमारी यादव
उपाध्यक्ष



**बरियारपट्टी गाउँपालिका
गाउँ कार्यपालिकाको कार्यालय
बरियारपट्टी, सिराहा
प्रदेश नं. २**

दुई शब्द

.....
.....
.....
.....
.....
.....
.....
.....
.....
.....
.....
.....
.....
.....
.....
.....
.....
.....
.....
.....
.....
.....

धन्यवाद !

.....
प्रमुख प्रशासकिय अधिकृत

विषय सूची

परिच्छेद १: परिचय

१.१ पृष्ठभूमि	१
१.२ उद्देश्य	२
१.३ कानुनी तथा नीतिगत आधारहरु	२
१.४ तयारीका चरण	३
१.५ सीमा	४

परिच्छेद २: गाउँपालिकाको विद्यमान अवस्था

२.१ भौगोलिक अवस्थिति	५
२.२ ऐतिहासिक चिनारी तथा नामाकरण	५
२.३ राजनीतिक अवस्थिति	५
२.४ धरातलीय अवस्था	६
२.५ भुउपयोगको अवस्था	६
२.६ सांस्कृतिक उत्कृष्टता	६
२.७ विकासका सम्भावनाहरु	६
२.८ मानव विकास सूचकांक, औषत आयु र गरिवी	६

परिच्छेद ३: जनसंख्याको अवस्था

३.१ जनसंख्या वितरणको अवस्था	८
३.२ जनघनत्वको अवस्था	८
३.३ उमेर तथा लिंगको आधारमा जनसंख्या विवरण	९
३.४ मातृभाषाको आधारमा जनसंख्या विवरण	९
३.५ धर्म अनुसार जनसंख्या विवरण	९
३.६ जातिगत आधारमा घरपरिवार विवरण	१०
३.७ जातिगत आधारमा जनसंख्या विवरण	१०
३.८ घरमुलीको विवरण	११
३.९ अपाङ्गताको आधारमा जनसंख्या	११
३.१० बसोबासको अवस्था सम्बन्धी विवरण	११
३.११ बैवाहिक स्थिति	१२
३.१२ व्यक्तिगत घटना विवरण (२०७४ चैत्र मसान्त सम्म दर्ता भएका विवरण अनुसार)	१२

परिच्छेद ४: आर्थिक अवस्था

४.१ प्रमुख आर्थिक विवरण	१३
४.१.१ प्रमुख पेशा अनुसार जनसंख्या	१३
४.१.२ प्राविधिक तथा विशेष दक्षता भएका मानव संसाधनको विवरण	१३
४.१.३ वैदेशिक रोजगारमा गएकाहरुको विवरण	१४
४.१.४ सुकुम्बासी सम्बन्धी विवरण	१४
४.१.५ उत्पादन तथा सेवामूलक उद्योग सम्बन्धी विवरण	१४
४.२ कृषि तथा पशु विकास	१५
४.२.१ सिंचाई सुविधा सम्बन्धी विवरण	१५
४.२.२ कृषि कार्यमा उपयोग भएको जग्गा र स्वामित्व सम्बन्धी विवरण	१५
४.२.३ अन्न, दलहन र तेलहन बाली उत्पादन र विक्री सम्बन्धी विवरण	१६
४.२.४ फलफुल, तरकारी र नगदेवाली सम्बन्धी विवरण	१६
४.२.५ वैकल्पिक बाली सम्बन्धी विवरण	१६
४.२.६ पशुपंक्षीपालनको अवस्था सम्बन्धी विवरण	१७
४.२.७ पशुपालन तथा दुधजन्य उत्पादनको अवस्था	१७
४.२.८ मासुजन्य तथा श्रमजन्य पशुपालनको अवस्था	१८
४.२.९ पशुपंक्षीजन्य उत्पादन विक्रिका आधारमा घरपरिवार	१८
४.२.१० कृषि उत्पादनको आत्मनिर्भरताको अवस्था	१८
४.२.११ कृषि तथा पशुसेवासँग सम्बन्धी मानव संसाधन	१९
४.२.१२ कृषि उपजमा लाग्ने रोग तथा कीरा	१९

४.२.१३ पशुपन्छीमा लाग्ने रोग तथा कीरा	१९
४.२.१४ व्यवसायिक कृषि फर्म सम्बन्धी विवरण	२०
४.२.१५ कृषि तथा पशु सेवासँग सम्बन्धीत सामुदायिक संस्था तथा समूहको विवरण	२०
४.२.१६ सार्जनिक पोखरी तथा माछापालन सम्बन्धी विवरण	२१
४.२.१७ जग्गाको किसिम	२१
४.३ पर्यटन विकास	२१
४.३.१ पर्यटकीय स्थलहरूको विवरण	२१
४.३.२ होटल, रिसोर्ट तथा रेष्टुरेन्ट सम्बन्धी विवरण	२१
४.४ घट्ट, मिल्, संकलन तथा प्रसोधन सम्बन्धी विवरण	२२
४.५ व्यापार र व्यवसाय सम्बन्धी विवरण	२२
४.६ औद्योगिक कच्चा पदार्थ उत्पादनको अवस्था	२२
४.८ कृषि तथा हाट बजार सम्बन्धी विवरण	२३
४.९ बैंक तथा वित्तिय संस्था र सहकारी सम्बन्धी विवरण	२३
४.१० आयात तथा निर्यातको अवस्था	२४
४.११ व्यवसायीक सीपमूलक तालिम	२४
४.११.१ व्यवसायीक सीपमूलक तालिम लिने घरपरिवारको विवरण	२४
४.११.२ व्यवसायीक सीपमूलक तालिम लिनेहरूको विवरण	२५
४.१२ बैंङ्क तथा वित्तिय संस्थामा खाता हुने घरपरिवार सम्बन्धी विवरण	२५
४.१३ वार्षिक आमदानी अनुसार घरपरिवार विवरण	२६
४.१४ वार्षिक खर्च अनुसार घरपरिवार विवरण	२६
४.१५ वधशाला सम्बन्धी विवरण	२६

परिच्छेद ५: सामाजिक अवस्था

५.१ शैक्षिक तथा मानव संशाधन विकास	२७
५.१.१ हालको साक्षरताको अवस्था	२७
५.१.२ शैक्षिकस्तर अनुसार जनसंख्या विवरण	२७
५.१.३ शैक्षिक संस्था सम्बन्धी विवरण	२७
५.१.४ विद्यालयमा अध्ययन गरीरहेका तहगत छात्रछात्राको विवरण	२८
५.१.५ सामुदायिक अध्ययन केन्द्र सम्बन्धी विवरण	२९
५.१.६ विद्यालयको भौतिक अवस्था	२९
५.१.७ शिक्षक विवरण	३०
५.१.८ भर्ना दर, निरन्तरता दर र सिकाई उपलब्धी दर	३१
५.१.९ आधारभूत शिक्षा पुरा गर्ने विद्यार्थी	३२
५.१.१० छात्रवृत्ति तथा दिवा खाजा पाउने विद्यार्थी विवरण	३३
५.१.११ शैक्षिक गुणस्तरसँग सम्बन्धित विशेष व्यवस्था	३४
५.१.१२ बालमैत्री शिक्षा सम्बन्धी विवरण	३५
५.१.१३ छात्रवृत्ति तथा लक्षित सुविधाको विवरण	३६
५.१.१४ सामुदायिक बाल विकास केन्द्र सम्बन्धी विवरण	३७
५.१.१५ आधारभूत विद्यालयमा पहुँचको अवस्था	३७
५.२ स्वास्थ्य तथा पोषण	३८
५.२.१ स्वास्थ्य संस्थाको विवरण	३८
५.२.२ स्वास्थ्य संस्थामा उपलब्ध स्वास्थ्य सेवा विवरण	३८
५.२.३ स्वास्थ्य संस्थामा उपलब्ध तथा कार्यरत चिकित्सक, स्वास्थ्यकर्मी र अन्य जनशक्ति विवरण	३८
५.२.४ प्राथमिक स्वास्थ्य सेवामा पहुँचको अवस्था	३९
५.२.५ मृत्यु हुने कारण सम्बन्धी विवरण	३९
५.२.६ खोप तथा पोषण सम्बन्धी विवरण	४०
५.२.७ सुरक्षित मातृत्व सम्बन्धी विवरण	४०
५.२.८ मातृशिशु सुरक्षा र परिवार नियोजनको अवस्था	४१
५.२.९ गाउँपालिका भित्र देखा परेका प्रमुख रोगहरू र तिनको उपचार सम्बन्धी विवरण	४१
५.२.१० परिवारका सदस्यहरूको स्वास्थ्य अवस्था	४२
५.२.११ जीवन विमा सम्बन्धी विवरण	४२

५.३ खानेपानी तथा सरसफाई.....	४२
५.३.१ खानेपानीको श्रोतको आधारमा घरपरिवार.....	४२
५.३.२ शौचालय प्रयोगको अवस्था.....	४३
५.३.३ सार्वजनिक जग्गाको विवरण.....	४३
५.४ महिला, बालबालिका तथा सामाजिक समावेशिकरण.....	४४
५.४.१ सामुदायिक बालक्लब तथा संजालको विवरण.....	४४
५.४.२ घरपरिवार विहिन बालबालिकाको विवरण.....	४४
५.४.३ सामाजिक सुरक्षा वृत्तीको अवस्था.....	४४
५.५ युवा तथा खेलकुद र मनोरञ्जन.....	४५
५.५.१ खेलमैदान, पिकनिक तथा मनोरञ्जन स्थल सम्बन्धी विवरण.....	४५
५.५.२ व्यावसायिक खेलाडीको विवरण.....	४५
५.५.३ युवा क्लब सम्बन्धी विवरण.....	४६
५.५.४ युवा सिर्जनशिलता, उद्यमशिलता र परिचालन विवरण.....	४६
५.६ कला, भाषा तथा संस्कृति.....	४६
५.६.१ स्थानीय चाँडपर्व, जात्रा र मेला.....	४६
५.६.२ धार्मिक तथा ऐतिहासिक स्थलको विवरण.....	४७

परिच्छेद ६: वन तथा वातावरणीय स्थिति

६.१ वन क्षेत्रको अवस्था.....	४८
६.२ चरन क्षेत्र.....	४८
६.४ विपद जोखिम तथा व्यवस्थापन.....	४८
६.४.१ जोखिमयुक्त (संवेदनशिल) स्थानमा बसोबास गरेका परिवार विवरण.....	४८
६.४.२ विपदबाट मानवीय क्षती.....	४९
६.४.३ विपदको किसिम अनुसार जोखिमको समय.....	४९
६.४.४ भवन मापदण्ड तथा भुकम्प प्रतिरोधी घरको विवरण.....	५०
६.४.५ विपदको असर सम्बन्धी विवरण.....	५०
६.४.६ विपदबाट क्षति सार्वजनिक संरचना तथा पूर्वाधार.....	५१
६.४.७ आपतकालीन सेवा प्रदायक संस्था सम्बन्धी विवरण.....	५१
६.५ जलश्रोत तथा जलाघर क्षेत्र र उपयोगको स्थिति.....	५१

परिच्छेद ७: भौतिक विकासको अवस्था ५२

७.१ यातायात पूर्वाधार.....	५२
७.१.१ सडक मार्ग/सञ्जालको विद्यमान अवस्था.....	५२
७.१.२ पुल तथा पुलसा.....	५३
७.१.३ गाउँनगर क्षेत्र भित्र चल्ने सवारी साधन.....	५३
७.१.४ सवारी रुटको विवरण.....	५३
७.२ विद्युत तथा बैकल्पिक उर्जा.....	५४
७.२.१ इन्धन उपयोग विवरण (खाना पकाउने इन्धनको आधारमा घरपरिवार).....	५४
७.२.२ बत्ती बाल्ने इन्धनको प्रयोगको आधारमा घरपरिवार.....	५५
७.३ सञ्चार तथा प्रविधि.....	५५
७.३.१ आधुनिक सुविधामा पहुँच सम्बन्धी विवरण.....	५५
७.४ आवास तथा भवन.....	५६
७.४.१ घरको जगको आधारमा घरपरिवार.....	५६
७.४.२ छानोको प्रकारका आधारमा घरपरिवार.....	५६
७.४.३ आवासीय स्वामित्वका आधारमा घरपरिवार.....	५६
७.४.४ घर संख्याका आधारमा घरपरिवार.....	५७
७.४.५ उपयोग गरिएको कोठाका आधारमा घरपरिवार.....	५७
७.५ सार्वजनिक तथा सामुदायिक भवन.....	५८
७.६ सरकारी भवन.....	५८
७.७ हुलाक, पत्रपत्रिका, दूरसञ्चार र रेडियो स्टेशन सम्बन्धी विवरण.....	५९
७.८ शवदाहस्थल तथा समाधिस्थल सम्बन्धी विवरण.....	५९

परिच्छेद ८: संस्थागत तथा सुशासनको स्थिति

८.१ संगठनात्क तथा मानव संसाधनको अवस्था	६०
८.१.१ गाउँपालिका, सरकारी कार्यालय तथा निकायहरु	६०
८.१.२ गाउँ सभा पदाधिकारी सम्बन्धी विवरण	६१
८.१.३ गाउँपालिकाको विषयगत शाखा तथा मानव संसाधन	६१
८.१.४ गाउँपालिकाको आय विवरण	६२
८.२ संघ/संस्था सम्बन्धी विवरण	६४
८.२.१ सामुदायिक संस्था विवरण	६४
८.२.२ आमा महिला समूह तथा परम्परागत समूहको विवरण	६४
८.२.३ कृषि तथा उद्यमी र बचत समूहको विवरण	६४
८.२.४ नागरिक सचेतना केन्द्र र टोल विकास संस्थाको विवरण	६५
८.२.५ गैर सरकारी संस्था सम्बन्धी विवरण	६५
८.२.६ सामुदायिक मेलमिलाप सम्बन्धी समित र क्रियाकलापको विवरण	६६

अनुसूचीहरु

अनुसूची १: सार्वजनिक पोखरी तथा माछापालन सम्बन्धी विवरण	६७
अनुसूची २: धार्मिक, ऐतिहासिक र पर्यटकीय स्थल सम्बन्धी विवरण	६९
अनुसूची ३: व्यापार तथा व्यवसाय सम्बन्धी विवरण	७१
अनुसूची ४: वस्तुगत विवरण तथ्यांक संकलन फारमहरु	७४
अनुसूची ४ (क): संस्थागत तथ्याङ्क संकलन/सर्वेक्षण फाराम	७४
अनुसूची ४ (ख): पारिवारिक विवरण संकलन फाराम	९७

सन्दर्भ सामाग्री

तालिका सूची

तालिका १: भौगोलिक अवस्थिति.....	५
तालिका २: भुजपयोगको अवस्था.....	६
तालिका ३: विकासका सम्भावनाहरू.....	६
तालिका ४: जनसंख्या वितरणको अवस्था.....	८
तालिका ५: जनघनत्वको अवस्था.....	८
तालिका ६: उमेर तथा लिंगको आधारमा जनसंख्या विवरण.....	९
तालिका ७: मातृभाषाको आधारमा जनसंख्या विवरण.....	९
तालिका ८: धर्म अनुसार जनसंख्या विवरण.....	९
तालिका ९: जातिगत आधारमा घरपरिवार विवरण.....	१०
तालिका १०: जातिगत आधारमा जनसंख्या विवरण.....	१०
तालिका ११: घरमुलीको विवरण.....	११
तालिका १२: अपाङ्गताको आधारमा जनसंख्या.....	११
तालिका १३: बसोबासको अवस्था सम्बन्धी विवरण.....	१२
तालिका १४: बैवाहिक स्थिति.....	१२
तालिका १५: व्यक्तिगत घटना विवरण.....	१२
तालिका १६: प्रमुख पेशा अनुसार जनसंख्या.....	१३
तालिका १७: प्राविधिक तथा विशेष दक्षता भएका मानव संसाधनको विवरण.....	१३
तालिका १८: वैदेशिक रोजगारमा गएकाहरूको विवरण.....	१४
तालिका १९: सुकुम्बासी सम्बन्धी विवरण.....	१४
तालिका २०: उत्पादन तथा सेवामूलक उद्योग सम्बन्धी विवरण.....	१४
तालिका २१: सिंचाइ सुविधा सम्बन्धी विवरण.....	१५
तालिका २२: कृषि कार्यमा उपयोग भएको जग्गा र स्वामित्व सम्बन्धी विवरण.....	१५
तालिका २३: अन्न, दलहन र तेलहन वाली उत्पादन र बिक्री सम्बन्धी विवरण.....	१६
तालिका २४: फलफुल, तरकारी र नगदेवाली सम्बन्धी विवरण.....	१६
तालिका २५: बैकल्पिक वाली सम्बन्धी विवरण.....	१७
तालिका २६: पशुपन्छीपालनको अवस्था सम्बन्धी विवरण.....	१७
तालिका २७: पशुपालन तथा दुधजन्य उत्पादनको अवस्था.....	१७
तालिका २८: मासुजन्य तथा श्रमजन्य पशुपालनको अवस्था.....	१८
तालिका २९: पशुपंक्षीजन्य उत्पादन बिक्रीका आधारमा घरपरिवार.....	१८
तालिका ३०: कृषि उत्पादनको आत्मनिर्भरताको अवस्था.....	१८
तालिका ३१: कृषि तथा पशुसेवासँग सम्बन्धीत मानव संसाधन.....	१९
तालिका ३२: कृषि उपजमा लाग्ने रोग तथा कीरा.....	१९
तालिका ३३: पशुपन्छीमा लाग्ने रोग तथा कीरा.....	२०
तालिका ३४: व्यावसायिक कृषि फर्म सम्बन्धी विवरण.....	२०
तालिका ३५: कृषि तथा पशु सेवासँग सम्बन्धीत सामुदायिक संस्था तथा समूहको विवरण.....	२०
तालिका ३६: जग्गाको किसिम.....	२१
तालिका ३७: होटल, रिसोर्ट तथा रेष्टुरेन्ट सम्बन्धी विवरण.....	२२
तालिका ३८: घट्ट, मिल, संकलन तथा प्रसोधन सम्बन्धी विवरण.....	२२
तालिका ३९: औद्योगिक कच्चा पदार्थ उत्पादनको अवस्था.....	२२
तालिका ४०: कृषि तथा हाट बजार सम्बन्धी विवरण.....	२३
तालिका ४१: बैंक तथा वित्तिय संस्था र सहकारी सम्बन्धी विवरण.....	२३
तालिका ४२: आयात तथा निर्यातको अवस्था.....	२४
तालिका ४३: व्यवसायी सीपमूलक तालिम लिने घरपरिवारको विवरण.....	२४
तालिका ४४: व्यवसायी सीपमूलक तालिम लिनेहरूको विवरण.....	२५
तालिका ४५: बैङ्क तथा वित्तिय संस्थामा खाता हुने घरपरिवार सम्बन्धी विवरण.....	२५

तालिका ४६: वार्षिक आम्दानी अनुसार घरपरिवार विवरण.....	२६
तालिका ४७: वार्षिक खर्च अनुसार घरपरिवार विवरण.....	२६
तालिका ४८: बधशाला सम्बन्धी विवरण.....	२६
तालिका ४९: हालको साक्षरताको अवस्था (प्रतिशतमा).....	२७
तालिका ५०: शैक्षिकस्तर अनुसार जनसंख्या विवरण.....	२७
तालिका ५१: शैक्षिक संस्था सम्बन्धी विवरण.....	२८
तालिका ५२: विद्यालयमा अध्ययन गरीरहेका तहगत छात्रछात्राको विवरण.....	२८
तालिका ५३: सामुदायिक अध्ययन केन्द्र सम्बन्धी विवरण.....	२९
तालिका ५४: विद्यालयको भौतिक अवस्था.....	२९
तालिका ५५: शिक्षक विवरण.....	३०
तालिका ५६: भर्ना दर, निरन्तरता दर र सिकाई उपलब्धी दर.....	३१
तालिका ५७: आधारभूत शिक्षा पुरा गर्ने विद्यार्थी.....	३३
तालिका ५८: छात्रवृत्ति तथा दिवा खाजा पाउने विद्यार्थी विवरण.....	३३
तालिका ५९: शैक्षिक गुणस्तरसँग सम्बन्धित विशेष व्यवस्था.....	३४
तालिका ६०: बालमैत्री शिक्षा सम्बन्धी विवरण.....	३५
तालिका ६१: छात्रवृत्ति तथा लक्षित सुविधाको विवरण.....	३६
तालिका ६२: सामुदायिक बाल विकास केन्द्र सम्बन्धी विवरण.....	३७
तालिका ६३: आधारभूत विद्यालयमा पहुँचको अवस्था.....	३७
तालिका ६४: स्वास्थ्य संस्थाको विवरण.....	३८
तालिका ६५: स्वास्थ्य संस्थामा उपलब्ध स्वास्थ्य सेवा विवरण.....	३८
तालिका ६६: स्वास्थ्य संस्थामा उपलब्ध तथा कार्यरत चिकित्सक, स्वास्थ्यकर्मी र अन्य जनशक्ति विवरण.....	३९
तालिका ६७: प्राथमिक स्वास्थ्य सेवामा पहुँचको अवस्था.....	३९
तालिका ६८: मृत्यु हुने कारण सम्बन्धी विवरण.....	३९
तालिका ६९: खोप तथा पोषण सम्बन्धी विवरण.....	४०
तालिका ७०: सुरक्षित मातृत्व सम्बन्धी विवरण.....	४०
तालिका ७१: मातृशिशु सुरक्षा र परिवार नियोजनको अवस्था.....	४१
तालिका ७२: गाउँपालिका भित्र देखा परेका प्रमुख रोगहरु र तिनको उपचार सम्बन्धी विवरण.....	४१
तालिका ७३: परिवारका सदस्यहरुको स्वास्थ्य अवस्था.....	४२
तालिका ७४: जीवन विमा सम्बन्धी विवरण.....	४२
तालिका ७५: खानेपानीको स्रोतको आधारमा घरपरिवार.....	४२
तालिका ७६: शौचालय प्रयोगको अवस्था.....	४३
तालिका ७७: सार्जनिक जग्गाको विवरण.....	४३
तालिका ७८: सामुदायिक बालक्लब तथा संजालको विवरण.....	४४
तालिका ७९: घरपरिवार बिहिन बालबालिकाको विवरण.....	४४
तालिका ८०: सामाजिक सुरक्षा वृत्तीको अवस्था.....	४५
तालिका ८१: खेलमैदान, पिकनिक तथा मनोरञ्जन स्थल सम्बन्धी विवरण.....	४५
तालिका ८२: व्यवसायिक खेलाडीको विवरण.....	४५
तालिका ८३: युवा क्लब सम्बन्धी विवरण.....	४६
तालिका ८४: युवा सिर्जनशिलता, उद्यमशिलता र परिचालन विवरण.....	४६
तालिका ८५: स्थानीय चाँडपर्व, जात्रा र मेला.....	४६
तालिका ८६: चरन क्षेत्र.....	४८
तालिका ८७: जोखिमयुक्त (सवेदनशिल) स्थानमा बसोबास गरेका परिवार विवरण.....	४८
तालिका ८८: विपदबाट मानवीय क्षती.....	४९
तालिका ८९: विपदको किसिम अनुसार जोखिमको समय.....	४९
तालिका ९०: भवन मापदण्ड तथा भूकम्प प्रतिरोधी घरको विवरण.....	५०
तालिका ९१: विपदको असर सम्बन्धी विवरण.....	५०
तालिका ९२: विपदबाट क्षती सार्वजनिक संरचना तथा पूर्वाधार.....	५१
तालिका ९३: आपतकालीन सेवा प्रदायक संस्था सम्बन्धी विवरण.....	५१

तालिका ९४: सडक मार्ग/सञ्जालको विद्यमान अवस्था.....	५२
तालिका ९५: पुल तथा पुलसा.....	५३
तालिका ९६: गाउँनगर क्षेत्र भित्र चल्ने सवारी साधन.....	५३
तालिका ९७: सवारी रुटको विवरण.....	५४
तालिका ९८: इन्धन उपयोग विवरण.....	५४
तालिका ९९: बत्ती बाल्ने इन्धनको प्रयोगको आधारमा घरपरिवार.....	५५
तालिका १००: आधुनिक सुविधामा पहुँच सम्बन्धी विवरण.....	५५
तालिका १०१: घरको जगको आधारमा घरपरिवार.....	५६
तालिका १०२: खानोको प्रकारका आधारमा घरपरिवार.....	५६
तालिका १०३: आवासीय स्वामित्वका आधारमा घरपरिवार.....	५७
तालिका १०४: घर संख्याका आधारमा घरपरिवार.....	५७
तालिका १०५: उपयोग गरिएको कोठाका आधारमा घरपरिवार.....	५७
तालिका १०६: सार्वजनिक तथा सामुदायिक भवन.....	५८
तालिका १०७: सरकारी भवन.....	५८
तालिका १०८: हुलाक, पत्रपत्रिका, दूरसञ्चार र रेडियो स्टेशन सम्बन्धी विवरण.....	५९
तालिका १०९: शवदाहस्थल तथा समाधिस्थल सम्बन्धी विवरण.....	५९
तालिका ११०: गाउँपालिका, सरकारी कार्यालय तथा निकायहरू.....	६०
तालिका १११: गाउँ सभा पदाधिकारी सम्बन्धी विवरण.....	६१
तालिका ११२: गाउँपालिकाको विषयगत शाखा तथा मानव संसाधन.....	६२
तालिका ११३: गाउँपालिकाको आय विवरण.....	६२
तालिका ११४: सामुदायिक संस्था विवरण.....	६४
तालिका ११५: आमा महिला समूह तथा परम्परागत समूहको विवरण.....	६४
तालिका ११६: कृषि तथा उद्यमी र बचत समूहको विवरण.....	६४
तालिका ११७: नागरिक सचेतना केन्द्र र टोल विकास संस्थाको विवरण.....	६५
तालिका ११८: गैर सरकारी संस्था सम्बन्धी विवरण.....	६५
तालिका ११९: सामुदायिक मेलमिलाप सम्बन्धी समिति र क्रियाकलापको विवरण.....	६६

परिच्छेद १: परिचय

स्थानीय सरकार सञ्चालन ऐन २०७४ ले वस्तुगत विवरणलाई गाउँपालिका वा नगरपालिकाको भौगोलिक, सामाजिक, आर्थिक, पूर्वाधार लगायत क्षेत्रको विद्यमान यथार्थ स्थिति भल्काउन विषयगत र खण्डकृत रूपमा तथ्यांकलाई प्रस्तुत गरिएको दस्तावेजका रूपमा प्रस्तुत गरेको छ। बरियारपट्टी गाउँपालिकाको वास्तविकता भल्काउने वस्तुगत विवरणको तयारी गर्न स्तरीय ढाँचा र विधिको प्रयोग गरिएको छ। वस्तुगत विवरण तयारीको पृष्ठभूमि, उद्देश्य, नीतिगत तथा कानूनी आधार, तयारी विधि तथा प्रक्रिया र सीमालाई यस परिच्छेदमा समावेश गरिएको छ।

१.१ पृष्ठभूमि

वर्तमान संघीय शासन व्यवस्थामा संघ, प्रदेश र स्थानीय तह गरि तीन तहको सरकारको परिकल्पना नेपालको संविधाने गरेको छ। जस अनुरूप जनताको सबैभन्दा नजिकको स्थानीय सरकारको रूपमा गाउँपालिका अथवा नगरपालिका रहेको छ। जनताका हरेक आवश्यकता नजिकबाट प्राप्त हुने गरी स्वायत्तताको उच्चतम अभ्यास तथा विकेन्द्रीकरणको माध्यमद्वारा स्थानीय शासन सक्रिय सहभागिता, उच्च जवाफदेहिता, पारदर्शिता र उत्तरदायित्व कायम गरी सेवा प्रवाहमा प्रभावकारीताको अपेक्षा गरिएको छ। विकास प्रक्रियालाई द्रुततर तुल्याई जनअपेक्षाको सम्बोधन गर्ने ऐतिहासिक जिम्मेवारी स्थानीय सरकारको काँधमा आएको छ। तीन तहका सरकार बीच अन्तरसम्बन्ध स्थापनाका लागि सहकारीता, समन्वय र सहअस्थित्वको सिद्धान्तका आधारमा संचालन हुने स्थानीय शासन प्रक्रियामा जनसहभागिता र साभेदारीको मर्मलाई समेत उच्च महत्व दिइएको छ। जन आकांक्षाको सम्बोधन गर्न विकास प्रकृत्यालाई चुस्त र सेवा प्रवाहलाई छिटो, छरितो र प्रभावकारी बनाउन नीतिगत तथा व्यवहारिक अभ्यासहरु अगाडी बढि रहेका छन्।

हालको परिवर्तित परिवेशमा स्थानीय सरकारले संविधानतः विभक्त अधिकारको अधिनमा रहि विकास प्रक्रियामा दिगोपना सहित सुशासन र समृद्धिका लागि अर्थपूर्ण पहल गर्न जरुरी छ। जनताको सहभागिता र अपनत्व रहने गरि निर्वाचित पदाधिकारीको कुशल नेतृत्वमा शासन संचालन र दिगो विकास प्रकृत्यालाई संस्थागत गर्नु आवश्यक छ। जनतामा स्वायत्तताको महसुस हुने गरी स्थानीय सरकारका गतिविधीहरुबाट न्याय, समानता र समावेशीताको मर्मलाई जीवन्त तुल्याउने अपेक्षा गरिएको छ। मानविय, आर्थिक तथा भौतिक श्रोतको सिमितताको चुनौतिका बावजुद उर्लदो जनआकांक्षा र जनविश्वासको सही व्यवस्थापनमा अपेक्षित नतिजा हासिल गर्न स्थानीय तहको वास्तविकता भल्किने तथ्यांक महत्वपूर्ण आधारका रूपमा रहन्छ।

सेवा प्रवाहमा चुस्तता र विकास प्रक्रियालाई यथोचित गति प्रदान गर्न खण्डकृत र क्षेत्रगत सूचना सहितको वस्तुगत विवरण हरेक स्थानीय तहले तयार गर्न आवश्यकता छ। ऐतिहासिक रूपमा हेर्दा सातौँ आवधिक योजनाले हरेक जिल्लाले विकासका संभावना र स्रोतको आवश्यक सूचना हासिल गर्न आर्थिक, सामाजिक र भौगोलिक क्षेत्र समेटिएको वस्तुगत विवरण तयार गर्नुपर्ने कुरालाई महत्व दिएको थियो। दशौँ आवधिक योजनाले तत्कालिन (स्थानीय निकाय) गाविस तथा नगरपालिकाका सन्दर्भमा वस्तुगत विवरण तयार गर्नुपर्ने कुरालाई स्थापित गरेको थियो। स्थानीय स्वायत्त शासन ऐन, २०५५ र तत्सम्बन्धी नियमावली लागु भएपछि सोहि व्यवस्था अनुसार तत्कालिन स्थानीय निकायमा वस्तुगत विवरण तयारी नियमित रूपमा अगाडी बढेको थियो।

नेपालको संविधानले एकल अधिकारको रूपमा स्थानीय तथ्याङ्कको व्यवस्थापनको जिम्मेवारी स्थानीय तहलाई दिएको छ। संघीय कानूनका रूपमा रहेको स्थानीय सरकार सञ्चालन ऐन २०७४ र स्थानीय तहको योजना तथा बजेट तर्जुमा दिग्दर्शन २०७४ ले वस्तुगत विवरण तयारीलाई महत्वका साथ प्रस्तुत गरेको छ। नेपाल सरकारले गाउँ तथा नगर क्षेत्रको समग्र वस्तुस्थिति भल्किने वस्तुगत विवरणको ढाँचा तयार गरी उपलब्ध गराइ यथासक्य छिटो तयार गर्न पत्राचार गरिसकेको अवस्थामा यसरी तयार हुने वस्तुगत विवरणले स्थानीय तहमा तर्जुमा हुने योजनाका

लागि सूचनाको आधार तयार गर्न महत्वपूर्ण हुनेछ । उपलब्ध कानूनी तथा नीतिगत व्यवस्थाका साथसाथै सरोकारवालासँगको परामर्श र विगतका सफल अभ्यासको आधारमा तयार गरिएको वस्तुगत विवरणले गाउँपालिकाको सेवा प्रवाह, आन्तरिक स्रोत परिचालन तथा योजनावद्ध विकासमा टेवा पुऱ्याउने विश्वास गरिएकोछ ।

१.२ उद्देश्य

गाउँ क्षेत्रको विकासको विद्यमान अवस्था, संभावना र स्रोतको सम्बन्धमा आवश्यक सूचना व्यवस्थापन गर्न गाउँपालिकाको समग्र स्थिति भल्किने वस्तुगत विवरण तयार गर्नु यस प्रतिवेदनको प्रमुख उद्देश्य हो । यसका विशेष उद्देश्य देहायअनुसार रहेका छन् ।

- गाउँको जनसांख्यिक, भू-जैविक, भौतिक, मानविय, आर्थिक, सामाजिक, वातावरण र संस्थागत क्षेत्रको विषयगत र वस्तुगत स्थिति चित्रण हुने गरी वस्तुगत विश्लेषण विवरण तयार गर्ने
- गाउँपालिका, विषयगत कार्यालय/शाखा, संघ/संस्थाको विवरण, अध्ययन, सर्वेक्षण तथा प्रगति प्रतिवेदनबाट प्राप्त आधारभूत तथा संस्थागत तथ्याङ्क एकीकृत र विश्लेषण गरी विषयगत रूपमा गाउँको एकीकृत वस्तुगत विवरण तयार गर्ने
- गाउँपालिकाको सेवा प्रवाह, स्थानीय राजस्वको आधार र दर निर्धारण र विकास निर्माण कार्यका लागि आवश्यक वस्तुगत तथा विषयगत सूचना उपलब्ध गराउने
- गाउँपालिकाको वार्षिक, एकीकृत, आवधिक/रणनीतिक तथा गुरुयोजना र विषयगत योजना तर्जुमा र अनुगमन तथा मूल्याङ्कनको लागि विषयगत र खण्डीकृत सूचना विवरण उपलब्ध गराउने ।

१.३ कानूनी तथा नीतिगत आधारहरु

गाउँ वस्तुगत विवरण तयारी कार्यलाई चरणबद्ध र व्यवस्थित रूपमा सञ्चालन गर्न देहायअनुसारका कानूनी तथा नीतिगत आधारहरु रहेका छन् ।

क. नेपालको संविधान: नेपालको संविधानको स्थानीय तहको एकल अधिकारलाई उल्लेख गरिएको अनुसूची ८ को क्रम संख्या नम्बर ६ मा स्थानीय तथ्याङ्क तथा अभिलेख संकलन सम्बन्धी अधिकारलाई सूचीकृत गरिएको छ ।

ख. स्थानीय सरकार सञ्चानल ऐन, २०७४: यस ऐनको दफा ११ को उपदफा २ च, ड र थ मा गाउँपालिका वा नगरपालिकाको अधिकार क्षेत्र अन्तरगत तथ्यांक संकलन र अद्यावधिक गर्ने सम्बन्धी व्यवस्था गरेको छ । जस अन्तरगत, जनसांख्यिक, प्राकृतिक, आर्थिक, सामाजिक, साँस्कृतिक, भौतिक पूर्वाधार, रोजगारीको अवस्था, कूल ग्राहस्थ उत्पादन, प्रतिव्यक्ति आय, मानव विकास सूचकांक, राजश्व तथा आयव्यय समेतको तथ्याङ्क संकलन र प्रशोधन गरी राष्ट्रिय तथा स्थानीय सूचना प्रणालीमा आवद्धता र पार्श्वचित्र तथा श्रोत नक्साको अद्यावधिक अभिलेखनलाई गाउँपालिका वा नगरपालिकाको काम कर्तव्य र अधिकार भनि उल्लेख गरिएको छ ।

ग. स्थानीय तहको योजना तथा बजेट तर्जुमा दिग्दर्शन, २०७४: दिग्दर्शनमा “गाउँपालिका वा नगरपालिकाले वार्षिक योजना र बजेट तर्जुमा गर्नु पूर्व स्थानीय तहको भौगोलिक, सामाजिक, आर्थिक तथा पूर्वाधार लगायतका क्षेत्रको यथार्थ स्थिति देखिने गरी वस्तुगत विवरण तयार वा अद्यावधिक गर्नु पर्नेछ । अद्यावधिक वस्तुगत विवरण आफ्नो वेबसाइट मार्फत सार्वजनिक गर्नु पर्नेछ ।” भनि प्रष्ट रूपमा उल्लेख गरिएको छ ।

१.४ तयारीका चरण

नेपाल सरकारले उपलब्ध गराएको गाउँ/नगरपालिका वस्तुगत विवरण ढाँचा, विगतका सिकाई, सम्बन्धि विषय विज्ञका सुझाव र गाउँपालिकाका सरोकारवालासँगको सहमति अनुसार वस्तुगत विवरण तयार गरिएको छ। वस्तुगत विवरण तयारीमा देहाय बमोजिम चरण र प्रक्रिया अवलम्बन गरिएको छ।

१.४.१ गाउँपालिका वस्तुगत विवरण तयारीको ढाँचा, सर्वेक्षण औजार तथा कार्यविधि र प्रक्रिया निर्धारण

नेपाल सरकारबाट उपलब्ध स्थानीय तहको वस्तुगत विवरण तयारी स्तरीय ढाँचा, सर्वेक्षण औजार र कार्यविधिलाई गाउँसभाबाट स्वीकृत गरी निर्धारण ढाँचा, सर्वेक्षण औजार र कार्यविधि बमोजिम गाउँ वस्तुगत विवरण तयार गर्ने निर्णय भई उपलब्ध गाउँपालिका वस्तुगत विवरणको ढाँचा, सर्वेक्षण औजार तथा कार्यविधिका अतिरिक्त गाउँपालिकाको स्थानीय परिवेश, विशिष्टता अनुसार गाउँ वस्तुगत विवरण तयार गरिएको छ (www.mofaga.gov.np वा अनुसूची १ र २ मा हेर्नु होला)।

१.४.२ गाउँपालिका स्तरीय अभिमुखिकरण तथा सहमति निर्माण

गाउँपालिका वस्तुगत विवरण तयारीका लागि विद्यमान कानूनी तथा नीतिगत व्यवस्था अनुसार जिल्ला समन्वय समितिको समन्वयमा सामुदायिक विकास कार्यक्रम अन्तर्गत विश्व खाद्य कार्यक्रमको प्राविधिक सहयोगमा गाउँसभा तथा गाउँ कार्यपालिका सदस्यहरु र गाउँ विकास सरोकारवालाहरुको सहभागितामा बरियारपट्टी गाउँ कार्यपालिकाले मिति २०७४ चैत्र २८ देखि ३० गते सम्म तीन दिने क्षमता विकास तालिम तथा अभिमुखिकरण कार्यक्रम सञ्चालन गरेको थियो। उक्त कार्यक्रम अन्तर्गत गाउँ वस्तुगत विवरणको आवश्यकता, महत्व र उपयोगको विषयमा अभिमुखीकरण भई तथ्यांक संकलन तथा श्रोत व्यवस्थापन सम्बन्धी सहमती भई बरियारपट्टी गाउँपालिकाको नेतृत्वमा यो गाउँ वस्तुगत विवरण तयार गरिएको छ।

१.४.३ तथ्यांक संकलन

वस्तुगत विवरण तयारीका लागि मुख्य गरेर प्राथमिक र द्वितीय श्रोतबाट तथ्यांक संकलन गरिएको छ। प्राथमिक श्रोतमा पारिवारिक विवरण संकलन तथा सहभागितामूलक छलफलबाट अन्य विवरण संकलन गर्ने फारमहरु प्रयोग गरिएको थियो। द्वितीय श्रोतबाट तथ्यांक संकलनका लागि संस्थागत सर्वेक्षण फारम उपयोग गरियो। तथ्यांक संकलनका लागि प्रयोग गरिएका पारिवारिक विवरण सर्वेक्षण फारम र संस्थागत विवरण संकलन फारम **अनुसूची ४** प्रस्तुत गरिएको छ। संस्थागत तथ्याङ्कको प्रमुख श्रोतहरुमा गाउँ कार्यपालिका कार्यालय, जिल्लास्थित विषयगत तथा डिभिजन कार्यालय, केन्द्रीय तथ्यांक विभाग अन्तर्गतका कार्यालयहरु, शैक्षिक संस्था, स्वास्थ्य संस्था, गैसस र समुदायमा आधारित संस्था, बैंक तथा वित्तीय संस्था र उक्त कार्यालय, निकाय र संस्थाको अभिलेख तथा प्रतिवेदन र अनुसन्धानमूलक दस्तावेजहरु प्रमुख रूपमा रहेका छन्। निर्वाचित जनप्रतिनिधि, कर्मचारी, स्थानीय सहजकर्ता तथा गणकहरु परिचालन गरी उपलब्ध सर्वेक्षण विधि तथा तत्सम्बन्धी औजार बमोजिम तथ्याङ्क संकलन गरियो।

त्यसरी नै श्रोत नक्शा तयारीको लागि स्थानीयस्तरमा छनौट गरिएका सहजकर्ताहरुलाई तालिम दिई वडा समितिका पदाधिकारीहरु र अन्य वृद्धिजिविहरुको सहभागितामा Google earth बाट बाटो, सेवा केन्द्रहरु, पोखरी, ताल र बाढी कटान क्षेत्र जस्ता श्रोतहरुको नक्शांकन तथा आवश्यक तथ्यांक संकलन गरिएको थियो।

१.४.४ तथ्याङ्क प्रशोधन तथा विश्लेषण र श्रोत नक्शा तयारी

प्राप्त तथ्याङ्कलाई सूचनाको आवश्यकता अनुसार तथ्याङ्कशास्त्रीय विधि अनुसार Database management तथा IT विज्ञहरुद्वारा विश्लेषण गरियो। यसलाई <https://afp.robuststaging.biz> मा Log in गरि हेर्न सकिने बनाईएको छ। यसमा विषय क्षेत्रगत, वडागत र सामाजिक संरचनागत (लैंगिक र जातीगत) अनुसार विश्लेषण

गरिएको छ । यसैगरी जिल्लागत रुपमा मात्र प्रतिवेदन वा अभिलेखबाट प्राप्त तथ्यांकलाई गाउँपालिकाको प्रतिनिधित्व हुने वा सामान्यिकरण गर्न मिल्ने हदसम्म सोही अनुसार हुने गरी उल्लेख गरिएको छ । विश्लेषणबाट प्राप्त सूचनाहरु मध्ये भौगोलिक, भौतिक, प्राकृतिक तथा सांस्कृतिक विवरणलाई भौगोलिक सूचना प्रणालीमा आधारित स्रोत नक्शा तयार गरियो ।

१.४.५ वस्तुगत विवरणको मस्यौदा तयारी

नेपाल सरकारबाट उपलब्ध गाउँ वस्तुगत विवरणको ढाँचा, गाउँ कार्यपालिका र सरोकारसँगको छलफल र निष्कर्ष बमोजिम गाउँ वस्तुगत विवरणको मस्यौदा तयार गरियो । मस्यौदा तयार गर्दा उपलब्ध ढाँचामा स्थानीय परिवेश र विशिष्टता, विषय तथा सूचना र विवरणलाई समावेश गर्ने प्रयास गरिएको छ । मस्यौदामा संभव भएसम्मका सूचनालाई स्रोत नक्शाको रुपमा जिआईइस नक्शामा प्रस्तुत गरिएको छ ।

१.४.६ वस्तुगत विवरण सुभाब संकलन

स्थानीय तहको वस्तुगत विवरण कार्यविधिमा उल्लेखित स्तरीय ढाँचा बमोजिम तयार गाउँ वस्तुगत विवरणको मस्यौदा प्रस्तुत तथा छलफल गरी सुभाब प्राप्त गर्न गाउँपालिका स्तरीय प्रमाणीकरण कार्यशाला गोष्ठीको आयोजना गरिनेछ । कार्यशालामा विषयगत रुपमा मस्यौदा वस्तुगत विवरणको सूचना तथा विवरण प्रस्तुत गरी विषयगत समूह तथा वृहत समूह छलफलमा सुभाब संकलन गर्नुका साथै वस्तुगत विवरणलाई औपचारिक रुपमा अनुमोदन गरी प्रस्तुत सूचना तथा विवरणलाई गाउँपालिकाको आधाररेखा सूचनाको रुपमा लिई योजना तर्जुमा, नतिजा अनुगमन तथा विकासका उपलब्धीको लेखाजोखाको लागि प्रयोग गर्ने प्रतिबद्धता गरी यसैगरी मस्यौदा विवरणमा वडा समिति र शाखा तथा इकाई र जिल्ला समन्वय समिति (जिसस) सहयोगी निकायहरुलाई उपलब्ध गराई सुभाब संकलन गरिनेछ ।

१.४.७ गाउँ वस्तुगत विवरण अन्तिम प्रतिवेदन तयारी

गाउँ वस्तुगत विवरण प्रमाणीकरण कार्यशालाबाट प्राप्त राय तथा सुभाब, जिसस, विषयगत शाखा, वडा समिति र सहयोगी निकायबाट समेत प्राप्त सुभाबलाई समावेश गरी गाउँ वस्तुगत विवरणको अन्तिम प्रतिवेदन तयार गरियो ।

१.५ सीमा

गाउँ वस्तुगत विवरणलाई नेपाल सरकारद्वारा जारी ढाँचा तथा विगतमा सफल अनुभव बमोजिम तयार गरिएको छ । विवरणमा यथासक्य बढी सूचना समाविष्ट हुने गरी तयारी गर्ने अभ्यास भएता पनि स्थानीय शासन संचालनको शुरुवाती अवस्था भएको हुँदा कानूनी, नीतिगत तथा तथ्याङ्क व्यवस्थापन सम्बन्धी व्यवहारिक कठिनाईहरु आइपुग्यो । सोको बाबजुद सम्बन्धि सबैको प्रयासबाट गाउँ वस्तुगत विवरण तयारी कार्य पुरा गरिएको छ । प्रस्तुत तथ्यांकलाई संभव भएसम्म वडागत र सामाजिक रुपमा खण्डीकृत र विषयगत रुपमा एकीकृत गर्ने प्रयास गरिएको छ । नवगठित गाउँपालिकामा सीमित कानूनी तथा नीतिगत व्यवस्था, स्रोतसाधनको बाबजुद पहिलो प्रयासको रुपमा तयार गरिएको यस वस्तुगत विवरण आगामी दिनमा आवश्यकता अनुसार परिमार्जन गर्दै लगिनेछ ।

परिच्छेद २: गाउँपालिकाको विद्यमान अवस्था

सिराहा जिल्लामा विद्यमान १७ स्थानीय तहहरू मध्ये बरियारपट्टी गाउँपालिका जिल्लाको दक्षिण पश्चिम भागमा अवस्थित रहेको छ। साविक बरियारपट्टी, तेनुवापट्टी, जानकीनगर, कचनारी र जिभौरा गरी ५ वटा गाविस मिलेर बनेको बनेको यो गाउँपालिका ३७.७२ वर्ग कि.मी. क्षेत्रफलमा फैलिएको छ। २ नं. प्रदेश अन्तरगत समथर तराई भेगको विशेषता बोकेको यो गाउँपालिकाको भौगोलिक अवस्थिति, ऐतिहासिक चिनारी तथा नामाकरण, राजनीतिक अवस्थिति, प्राकृतिक तथा साँस्कृतिक उत्कृष्टता, विकासका संभावनाहरूलाई देहाय बमोजिमका शिर्षकहरूमा व्याख्या गरिएको छ।

२.१ भौगोलिक अवस्थिति

समुन्द्री सतहबाट ८१ देखि ९७ मिटर सम्मको उचाईमा रहेको बरियारपट्टी गाउँपालिका भौगोलिक अवस्थितिका हिसाबले २६ डिग्री ३५ मिनेट ३३ सेकेण्ड देखि २६ डिग्री ४० मिनेट १० सेकेण्ड उत्तरी अक्षांश र ८६ डिग्री १९ मिनेट ४५ सेकेण्ड देखि ८६ डिग्री २५ मिनेट ६ सेकेण्ड पूर्वी देशान्तरमा फैलिएको छ। बरियारपट्टी गाउँपालिका सिराहा जिल्लाको दक्षिणी भागमा रहेको छ। यस गाउँपालिकाको पूर्वमा नवराजपुर गाउँपालिका र लक्ष्मीपुर पतारी गाउँपालिका, पश्चिममा औरही गाउँपालिका, दक्षिणमा भारत र भारतीय सिमावर्ती क्षेत्र र उत्तरमा सुखिपुर नगरपालिका र लक्ष्मीपुर पतारी गाउँपालिकासँग सिमाना जोडिएको छ। जिल्लाको कुल क्षेत्रफलको ३.३१ प्रतिशत भुभाग ओगटने यस गाउँपालिकाको क्षेत्रफल ३७.७२ वर्ग किमी रहेको छ। गाउँपालिकाको वडागत क्षेत्रफल सम्बन्धी विवरण देहायको तालिकामा प्रस्तुत गरिएको छ।

तालिका १: भौगोलिक अवस्थिति

वडा नं.	समावेश साविक गाविस	क्षेत्रफल (वर्ग किमिमा)	प्रतिशत
१	कचनारी (१-९)	९.७६	२५.८७
२	जानकीनगर (१-९)	७.०७	१८.७४
३	बरियारपट्टी (१-९)	६.३७	१६.८९
४	तेनुवापट्टी (१-९)	६.९९	१८.५३
५	जिभौरा (१-९)	७.५३	१९.९६
जम्मा		३७.७२	१००

श्रोत: संघीय मामिला तथा सामान्य प्रशासन मन्त्रालय, २०७५

२.२ ऐतिहासिक चिनारी तथा नामाकरण

बरियारपट्टी गाउँपालिका ऐतिहासिक, धार्मिक, साँस्कृतिक र प्राकृतिक रूपले यस प्रदेशकै फरक विशेषता बोकेको क्षेत्र हो। साविक तराईको मधेशी भेग अर्न्तगत रहेका बरियारपट्टी, तेनुवापट्टी, जानकीनगर, कचनारी र जिभौरा गाविस मिलाएर वि.सं. २०७३ सालमा यस गाउँपालिकाको गठन गरिएको हो।

२.३ राजनीतिक अवस्थिति

बरियारपट्टी गाउँपालिका २ नं. प्रदेश अर्न्तगत सिराहा जिल्लामा अवस्थित रहेको छ। साविकका ५ गाविसहरू समावेश गरी बनाइएको यस गाउँपालिकामा ५ वडाहरू रहेका छन्। सिराहा जिल्लामा विद्यमान ८ नगरपालिका र ९ गाउँपालिका गरी १७ स्थानीय तह मध्ये बरियारपट्टी गाउँपालिका पनि एक हो। हाल यस गाउँपालिकाको अस्थायी केन्द्र साविक बरियारपट्टी गाविसको कार्यालय रहेको स्थानमा स्थापित छ। पूर्ववत रूपमा नेपालको पुर्वाञ्चल विकास क्षेत्रमा पर्ने सगरमाथा अञ्चलको सिराहा जिल्लामा रहेको यो गाउँपालिका जिल्ला भित्रको प्रतिनिधि सभा निर्वाचन प्रयोजनका लागि जिल्लामा ४ वटा निर्वाचन क्षेत्र निर्धारण गरिएको छ भने प्रदेश सभा निर्वाचन प्रयोजनका लागि तय गरिएका ८ वटा निर्वाचन क्षेत्र मध्ये निर्वाचन क्षेत्र नं. २ को “क” अन्तरगत पर्दछ।

२.४ धरातलीय अवस्था

प्रदेश नं. २ अर्न्तगत सिराहा जिल्लाको बरियारपट्टी गाउँपालिका एक तराई क्षेत्रको समथर मधेसको पहिचानको रूपमा रहेको छ। यस क्षेत्रमा धरातलीय स्वरूपका हिसाबले अधिकांश भुभाग खेतीयोग्य, वन तथा खोला नालाले ओगटेको छ। यस गा.पा. भित्र साविकका बरियारपट्टी, तेनुवापट्टी, जानकीनगर, कचनारी र जिभौरा गाविसमा समथर जमिन रहेको छ।

२.५ भुउपयोगको अवस्था

गाउँपालिकाको कुल क्षेत्रफलको ९६.०८ प्रतिशत क्षेत्रमा खेती गरिएको छ। यो गाउँपालिका मा वनजंगल छैन भन्ने भन्दा तथा बगैचाले करिब ०.२४ प्रतिशत ओगटेको छ भने पानीले ढाकेको भूमि भने ३.५६ प्रतिशत रहेको छ। भूउपयोग विवरण तल तालिकामा दिइएको छ।

तालिका २: भुउपयोगको अवस्था

क्र.सं.	जमिनको प्रकार	क्षेत्रफल (बर्ग किमिमा)	प्रतिशत
१	खेती गरिएको जमिन	३६.२३	९६.०८
२	बगैचा	०.०९	०.२४
३	बाँझो जमिन	०.०९	०.०९
४	ताल वा पोखरी	०.०२	०.०५
५	बगर	०.०२	०.०६
६	जल क्षेत्र	१.३४	३.५६
	जम्मा	३७.७९	१००.००

Source: Land Resource Mapping Project (LRMP), 1996

२.६ साँस्कृतिक उत्कृष्टता

.....

२.७ विकासका सम्भावनाहरू

बरियारपट्टी गाउँपालिका क्षेत्रभित्र रहेका प्राकृतिक तथा साँस्कृतिक सम्पदाहरू, आर्थिक अभ्यास र उपलब्ध मानविय पूँजी तथा पूर्वाधार लगायतको अवस्थालाई हेर्ने हो भने यस गाउँपालिकामा विकासका प्रशस्त सम्भावनाहरूको आँकलन गर्न सकिन्छ। गाउँ विकासका सम्भावनाहरूलाई देहाय बमोजिमको तालिकामा प्रस्तुत गरिएको छ।

तालिका ३: विकासका सम्भावनाहरू

क्र.सं.	विषय क्षेत्र/उपक्षेत्र	सम्भावना
१	प्राकृतिक श्रोत तथा साधन	●
२	आर्थिक	●
३	सामाजिक/साँस्कृतिक	●
४	भौतिक पूर्वाधार	●
५	सुशासन तथा संस्थागत	●

२.८ मानव विकास सूचकांक, औषत आयु र गरिबी

गाउँपालिकाको विकासको अवस्थालाई हेर्दा नेपाल मानव विकास प्रतिवेदन २०१४ तथा गरिबीको लघु क्षेत्र अनुमान २०६८ मा सिराहा जिल्लाको सन्दर्भमा औलाइएका तथ्यहरूलाई बरियारपट्टी गाउँपालिकाको हकमा पनि सामान्यीकरण गरिएको छ। नेपाल मानव विकास प्रतिवेदन, २०१४ अनुसार सिराहा जिल्लाको मानव विकास सूचकांकका

दृष्टिकोणले ७५ जिल्ला मध्ये ६२ औं स्थानमा पर्दछ। यस जिल्लाको मानव विकास सूचकांकको मान ०.४०८ रहेको छ। जसअनुसार औषत आयु ७१.३ वर्ष तथा प्रतिव्यक्ति आम्दानी ६८९ अमेरिकी डलर रहेको छ। राष्ट्रिय योजना आयोगको गरिबीको लघु क्षेत्र अनुमान २०६८ अनुसार यस क्षेत्रमा ३४.६ प्रतिशत गरिव रहेको देखिन्छ।

परिच्छेद ३: जनसंख्याको अवस्था

यस परिच्छेदमा गाउँपालिकाको जनसांख्यिक अवस्थसँग सम्बन्धीत वस्ती, घरधुरीको विवरण, जनसंख्या बनौट, संरचना तथा वितरण जस्ता विषयहरु समाविष्ट रहेका छन् ।

३.१ जनसंख्या वितरणको अवस्था

राष्ट्रिय जनगणना अनुसार २५२५६ रहेको थियो भने घरपरिवार सर्वेक्षण २०७५ अनुसार गाउँपालिकाको कुल जनसंख्या ३००७४ रहेको छ । वडाअनुसार सबैभन्दा उच्च जनसंख्या वडा नं. १ मा ८२३२ रहेको छ भने सबै भन्दा न्यून वडा नं. २ मा ३८०८ रहेको देखिन्छ । जस अनुसार हालको औषत घरपरिवारको आकार ५.२६ र लैंगिक अनुपात ११८.२५ रहेको छ । जनसंख्याको वर्तमान अवस्थालाई वडागत रूपमा देहाय प्रस्तुत गरिएको छ ।

तालिका ४: जनसंख्या वितरणको अवस्था

वडा नं	जनगणना २०६८ अनुसार						घरपरिवार सर्वेक्षण २०७५ अनुसार					
	घरपरिवार	जनसंख्या			औषत परिवार	लैंगिक अनुपात	घरपरिवार	जनसंख्या			औषत परिवार	लैंगिक अनुपात
		जम्मा	पुरुष	महिला				जम्मा	पुरुष	महिला		
१	१०१६	६४८०	३२५२	३२२८	६.३८	१००.७४	१४१५	८२३२	४३६२	३८७०	५.८२	११२.७१
२	७३२	४४११	२१८९	२२२२	६.०३	९८.५१	७४३	३८०८	२०५५	१७५३	५.१३	११७.२३
३	९०६	५१२९	२५३५	२५९४	५.६६	९७.७३	१४३३	७१८७	३८६२	३३२५	५.०२	११६.१५
४	७५०	४२४०	२०३४	२२०६	५.६५	९२.२०	१०४३	५४२६	२९३०	२४९६	५.२०	११७.३९
५	८६०	४९९६	२४९५	२५०१	५.८१	९९.७६	१०५६	५४२१	३०४१	२३८०	५.१३	१२७.७७
जम्मा	४२६४	२५२५६	१२५०५	१२७५१	५.९१	९७.७९	५६९०	३००७४	१६२५०	१३८२४	५.२६	११८.२५

स्रोत: केन्द्रिय तथ्यांक विभाग २०६८ तथा घरपरिवार सर्वेक्षण, २०७५

३.२ जनघनत्वको अवस्था

गाउँपालिकाको कूल क्षेत्रफल ३७.७२ वकिकमी र जनसंख्या ३००७४ रहेको छ । घरपरिवार सर्वेक्षण २०७५ अनुसार यस गाउँपालिकाको जनघनत्व ८०१.३० जना प्रति वकिकमी रहेको छ । वडागत रूपमा हेर्दा सबैभन्दा कम क्षेत्रफल भएको वडा नं. ३ को ११२८.२६ जना प्रति वकिकमी र सबैभन्दा बढी क्षेत्रफल भएको वडा नं. १ को ८४३.४४ जना प्रति वकिकमी रहेको देखिन्छ । यस सम्बन्धी वडागत विवरण देहाय बमोजिम रहेको छ ।

तालिका ५: जनघनत्वको अवस्था

वडा नम्बर	जनसंख्या विवरण		क्षेत्रफल विवरण		जनघनत्व (प्रति वकिकमी)
	जनसंख्या	प्रतिशत	क्षेत्रफल (वकिकमी)	प्रतिशत	
१	८२३२	२७.३७	९.७६	२५.८७	८४३.४४
२	३८०८	१२.६६	७.०७	१८.७४	५३८.६१
३	७१८७	२३.९०	६.३७	१६.८९	११२८.२६
४	५४२६	१८.०४	६.९९	१८.५३	७७६.२५
५	५४२१	१८.०३	७.५३	१९.९६	७१९.९२
जम्मा	३००७४	१००	३७.७२	१००	८०१.३०

स्रोत: संघीय मामीला तथा सामान्य प्रशासन मन्त्रालय, २०७५ तथा घरपरिवार सर्वेक्षण २०७५

३.३ उमेर तथा लिंगको आधारमा जनसंख्या विवरण

उमेरका आधारमा जनसंख्याको स्थिति हेर्दा उमेर समूह अनुसार ५ वर्षमुनिको ३९६४ र ७० वर्ष भन्दा माथिको ९२७ रहेको देखिन्छ। लैंगिकताका आधारमा वडागत रुपमा उमेर समूह अनुसारको विवरण देहाय बमोजिम रहेको छ।

तालिका ६: उमेर तथा लिंगको आधारमा जनसंख्या विवरण

वडा नं.	उमेर समूह अनुसार जनसंख्या															
	५ वर्ष मुनी		६-१४ वर्ष		१५-१८ वर्ष		१९-२४ वर्ष		२५-४९ वर्ष		५०-५९ वर्ष		६०-६९ वर्ष		७० वर्ष माथि	
	पुरुष	महिला	पुरुष	महिला	पुरुष	महिला	पुरुष	महिला	पुरुष	महिला	पुरुष	महिला	पुरुष	महिला	पुरुष	महिला
१	५६२	५०५	९३०	८५१	३६५	३३५	१४२	१२२२	४२२	४०३	२७५	२२७	२४९	२१२	१३६	११५
२	२३७	२१७	४२०	३६६	१९५	१४५	६९५	६०३	१९७	१६७	१२५	८५	१०२	१०६	८४	६४
३	५४९	४७०	७२२	६४५	३२५	३१४	१३१३	११०९	३५९	३१३	२८४	२२७	१८२	१६१	१२८	८६
४	४४३	३३६	६३७	५५१	२८७	२६३	८७५	७६९	३७७	२७७	१२३	१३७	११४	१०१	७४	६२
५	३८३	२६२	५९६	४९९	२९९	२३०	९७१	८२५	२९०	१८७	२२३	१६८	१७३	१३७	१०६	७२
जम्मा	२१७४	१७९०	३३०५	२९१२	१४७१	१२८७	५२७७	४५२२	१६४५	१३४७	१०३०	८४४०	८२७७	५२८६	३९९९	

स्रोत: घरपरिवार सर्वेक्षण २०७५

३.४ मातृभाषाको आधारमा जनसंख्या विवरण

घरपरिवार सर्वेक्षण २०७५ अनुसार यस गाउँपालिका भित्र मातृभाषाका रुपमा मैथली बोल्ने जनसंख्या ९६.२६ प्रतिशत रहेका छन् भने नेपाली भाषा बोल्ने ०.१३ प्रतिशत रहेका छन्। वडागत रुपमा मातृभाषाका आधारमा जनसंख्या विवरण देहाय बमोजिम रहेको छ।

तालिका ७: मातृभाषाको आधारमा जनसंख्या विवरण

वडा नम्बर	मातृभाषा अनुसार जनसंख्या									
	नेपाली	मैथली	भोजपुरी	थारु	हिन्दी	वान्तवा	चाम्लिङ्ग	अन्य	उपलब्ध नभएको	जम्मा
१	४	७३३३	५	२	१७	०	०	०	८७१	८२३२
२	८	३७९३	०	०	१	०	०	०	६	३८०८
३	२२	७०७७	३	१	३	०	०	०	८१	७१८७
४	२	५३९८	०	१	६	१	०	२	१६	५४२६
५	४	५३४८	६	०	७	०	१	०	५५	५४२१
जम्मा	४०	२८९४९	१४	४	३४	१	१	२	१०२९	३००७४
प्रतिशत	०.१३	९६.२६	०.०५	०.०१	०.११	०.००	०.००	०.०१	३.४२	१००

स्रोत: घरपरिवार सर्वेक्षण २०७५

३.५ धर्म अनुसार जनसंख्या विवरण

घरपरिवार सर्वेक्षण २०७५ अनुसार धार्मिक हिसाबले गाउँपालिकाको जनसंख्यालाई हेर्दा हिन्दु धर्म मान्नेहरु २७६१८ अर्थात ९१.८३ प्रतिशत रहेका छन्। त्यसैगरी, बौद्ध र ईस्लाम धर्म मान्नेहरुको जससंख्या क्रमशः ६० र १३४४ रहेको देखिन्छ। यस सम्बन्धी वडागत विवरण देहाय बमोजिम रहेको छ।

तालिका ८: धर्म अनुसार जनसंख्या विवरण

वडा नम्बर	धर्म अनुसार जनसंख्या							उपलब्ध नभएको	जम्मा
	हिन्दु	बौद्ध	ईस्लाम	इसाई	किराँत	जैन	अन्य		
१	६८५५	११	४२७	०	०	०	०	९३९	८२३२

वडा नम्बर	धर्म अनुसार जनसंख्या								जम्मा
	हिन्दु	बौद्ध	ईस्लाम	इसाई	किराँत	जैन	अन्य	उपलब्ध नभएको	
२	३३३९	०	४६०	०	०	०	०	९	३८०८
३	७०९०	३१	०	०	१	०	०	६५	७१८७
४	४९६१	१	४५५	०	०	०	०	९	५४२६
५	५३७३	१७	२	७	०	०	०	२२	५४२१
जम्मा	२७६१८	६०	१३४४	७	१	०	०	१०४४	३००७४
प्रतिशत	९१.८३	०.२०	४.४७	०.०२	०.००	०.००	०.००	३.४७	१००

स्रोत: घरपरिवार सर्वेक्षण २०७५

३.६ जातिगत आधारमा घरपरिवार विवरण

जातजातिगत आधारमा घरपरिवारको स्थिति हेर्दा सबैभन्दा बढी तराई अन्य ५४.८५ प्रतिशत रहेका छन् भने दोस्रोमा पहाडी अन्य १७.८० प्रतिशत रहेका छन्। जातजातिगत आधारमा घरपरिवारलाई वडागत रूपमा देहाय बमोजिम प्रस्तुत गरिएको छ।

तालिका ९: जातिगत आधारमा घरपरिवार विवरण

वडा नम्बर	जातिगत आधारमा घरपरिवार संख्या									
	पहाडी वाम्हण /क्षेत्री	तराई वाम्हण /क्षेत्री	पहाडी आदीबासी /जनजाती	तराई आदीबासी /जनजाती	पहाडी दलित	तराई दलित	मुस्लिम	पहाडी अन्य	तराई अन्य	जम्मा
१	१	०	०	१२४	२	२१७	५४	२७	९९०	१४१५
२	०	०	२	२	१	५६	८७	१६	५७९	७४३
३	०	०	१	१२९	६	४३७	०	३४	८२६	१४३३
४	०	०	०	१७	०	४१	७४	४८४	४२७	१०४३
५	०	२	३	१६३	०	१३७	०	४५२	२९९	१०५६
जम्मा	१	२	६	४३५	९	८८८	२१५	१०१३	३१२१	५६९०
प्रतिशत	०.०२	०.०४	०.११	७.६४	०.१६	१५.६१	३.७८	१७.८०	५४.८५	१००

स्रोत: घरपरिवार सर्वेक्षण, २०७५

३.७ जातिगत आधारमा जनसंख्या विवरण

जातजातिगत आधारमा जनसंख्याको स्थिति हेर्दा सबैभन्दा बढी तराई अन्य ६७.९६ प्रतिशत रहेका छन् भने दोस्रोमा तराई दलित १८.०३ प्रतिशत रहेका छन्। जातजातिगत आधारमा जनसंख्यालाई वडागत रूपमा देहाय बमोजिम प्रस्तुत गरिएको छ।

तालिका १०: जातिगत आधारमा जनसंख्या विवरण

वडा नम्बर	जातिगत आधारमा जनसंख्या										
	पहाडी वाम्हण /क्षेत्री	तराई वाम्हण /क्षेत्री	पहाडी आदीबासी /जनजाती	तराई आदीबासी /जनजाती	पहाडी दलित	तराई दलित	मुस्लिम	पहाडी अन्य	तराई अन्य	उपलब्ध नभएको	जम्मा
१	१	१	२	७५८	१५	१०७३	४३४	५	५८०३	१४०	८२३२
२	०	०	८	१२	२	३३१	४५५	०	२९९४	६	३८०८
३	१	१	५	६७८	३२	२०७४	१	५	४३६४	२६	७१८७
४	०	०	५	२४८	२	१२३८	४६३	०	३४६९	१	५४२६
५	०	२	९	८८२	६	७०५	२	१	३८०९	५	५४२१
जम्मा	२	४	२९	२५७८	५७	५४२१	१३५५	११	२०४३९	१७८	३००७४
प्रतिशत	०.०१	०.०१	०.१०	८.५७	०.१९	१८.०३	४.५१	०.०४	६७.९६	०.५९	१००

स्रोत: घरपरिवार सर्वेक्षण, २०७५

३.८ घरमुलीको विवरण

लैङ्गिकताका आधारमा घरमुलीको स्थिति हेर्दा कूल ५६९० घरपरिवार मध्ये पुरुष घरमुली हुने घरपरिवार ५२०४ र महिला घरमुली हुने घरपरिवार ४६६ रहेका छन्। लिङ्गका आधारमा वडागत घरमुलीको विवरण देहाय बमोजिम रहेको छ।

तालिका ११: घरमुलीको विवरण

वडा नं.	घरपरिवार संख्या		
	पुरुष घरमुली	महिला घरमुली	जम्मा
१	१३३८	७७	१४१५
२	६८४	५९	७४३
३	१२३४	१९९	१४३३
४	९५१	९२	१०४३
५	९९७	५९	१०५६
जम्मा	५२०४	४६६	५६९०

स्रोत: घरपरिवार सर्वेक्षण, २०७५

३.९ अपाङ्गताको आधारमा जनसंख्या

गाउँपालिका क्षेत्र भित्र रहेका विभिन्न खालका अपाङ्गता भएका व्यक्तिहरु २९२ जना मध्ये सबैभन्दा उच्च शारीरिक अपाङ्गता भएकाहरुको संख्या १९० रहेको छ। वडागत रूपमा हेर्दा वडा नं. ३ मा सबैभन्दा बढी १११ जना अपाङ्ग रहेका छन्। यस सम्बन्धी वडागत विवरण देहाय बमोजिम प्रस्तुत गरिएको छ।

तालिका १२: अपाङ्गताको आधारमा जनसंख्या

वडा नं.	अपाङ्गताका आधारमा जनसंख्या								
	शारीरिक अपाङ्गता	बौद्धिक अपाङ्गता	दृष्टिविहिन (आँखा नदेख्ने)	सुन्न नसक्ने (बहिरा)	बोली अकमकिने (भकभक)	मनोसामाजिक अपाङ्गता	अपाङ्ग नभएको	उपलब्ध नभएको	जम्मा
१	४७	१३	२	३	२	१	७९४६	२१८	८२३२
२	३७	६	३	१	३	०	३७४७	११	३८०८
३	६२	१५	१६	४	५	९	६९८७	८९	७१८७
४	२४	१	१	०	४	०	५३७९	१७	५४२६
५	२०	२	०	०	२	९	५३३३	५५	५४२१
जम्मा	१९०	३७	२२	८	१६	१९	२९३९२	३९०	३००७४
प्रतिशत	०.६३	०.१२	०.०७	०.०३	०.०५	०.०६	९७.७३	१.३०	१००

स्रोत: घरपरिवार सर्वेक्षण, २०७५

३.१० बसोवासको अवस्था सम्बन्धी विवरण

गाउँपालिका क्षेत्र रहेका कूल ३०,०७४ जनसंख्या मध्ये ९२.६४ प्रतिशत जनसंख्या आफ्नै घरमा बस्ने गरेका छन्। त्यसैगरी, स्वदेशमै अन्यत्र रहेको र विदेश गएकाहरुको जनसंख्या क्रमशः ८२३ र १२४७ रहेको छ। यस सम्बन्धी वडागत विवरणलाई देहाय बमोजिम प्रस्तुत गरिएको छ।

तालिका १३: बसोबासको अवस्था सम्बन्धी विवरण

वडा नं.	बसोबासका आधारमा जनसंख्या विवरण				
	गणना गरेको स्थान बसोबास गरेको	स्वदेशमा अन्यत्र बसोबास गरेको	विदेश गएको	उपलब्ध नभएको	जम्मा
१	७५९६	२०३	३४८	८५	८२३२
२	३३९८	१७०	२३६	४	३८०८
३	६४३४	२७५	४३२	४६	७१८७
४	५०७३	१४६	२०३	४	५४२६
५	५३५९	२९	२८	५	५४२१
जम्मा	२७८६०	८२३	१२४७	१४४	३००७४
प्रतिशत	९२.६४	२.७४	४.१५	०.४८	१००

स्रोत: घरपरिवार सर्वेक्षण, २०७५

३.११ बैवाहिक स्थिति

गाउँपालिकाको जनसंख्याको बैवाहिक स्थितिलाई हेर्दा ५८८७ जना अविवाहित, ७६०१ कम उमेर, १२८५५ जना एकल विवाहित तथा ३९९ जना विदुर वा विधवा रहेको देखिन्छ। यस सम्बन्धी वडागत विवरण देहाय बमोजिम रहेको छ।

तालिका १४: बैवाहिक स्थिति

वडा नम्बर	बैवाहिक स्थिति सम्बन्धी विवरण									
	अविवाहित	एकल विवाह	वहुविवाह	पुनः विवाह	विधवा/विदुर	सम्बन्ध विच्छेद	विवाहित तर अलग बसेको	कम उमेर	उपलब्ध नभएको	जम्मा
१	१३७४	३९३६	५६	४	२०	१	२	१९४२	८९७	८२३२
२	९२९	२	२३	५	१४७	१	१८८५	८००	१६	३८०८
३	११२९	३५७७	१०६	१९	११८	४०	८	२०६८	१२२	७१८७
४	१२३६	२५१७	१६	३	२६	०	०	१५९२	३६	५४२६
५	१२१९	२८२३	१३	०	८८	०	१३	११९९	६६	५४२१
जम्मा	५८८७	१२८५५	२१४	३१	३९९	४२	१९०८	७६०१	११३७	३००७४

स्रोत: घरपरिवार सर्वेक्षण, २०७५

३.१२ व्यक्तिगत घटना विवरण (२०७४ चैत्र मसान्त सम्म दर्ता भएका विवरण अनुसार)

गतवर्षको विवरण अनुसार गाउँपालिकामा कुल १३३२ जन्मदर्ता, १६६ मृत्युदर्ता, २४८ विवाह दर्ता भएको देखिन्छ। त्यसैगरी यस गाउँपालिकामा ४७ घरपरिवार बसाइँसराई गरी आएको र ४१ घरपरिवार अन्यत्र बसाइँसराई गरी गएको पाइन्छ। यस सम्बन्धी वडागत विवरण देहाय बमोजिम रहेको छ।

तालिका १५: व्यक्तिगत घटना विवरण

वडा नम्बर	जन्म	मृत्यु	विवाह	सम्बन्ध विच्छेद (जोडी)	बसाइँसराई	
					आएको	गएको
१	२७६	४४	६६	-	१०	११
२	१९४	१९	३६	-	२	५
३	३७६	३८	७४	-	३२	१८
४	२२४	४२	३९	-	१	३
५	२५३	२३	३३	-	२	४
जम्मा	१३३३	१६६	२४८	०	४७	४१

स्रोत: गाउँपालिका कार्यालय, २०७५

परिच्छेद ४: आर्थिक अवस्था

यस परिच्छेदमा गाउँपालिकाको पेशा, रोजगारी, कृषि, उद्योग व्यापार तथा व्यवसाय, सहकारी, पर्यटन, बैंक तथा वित्तीय संस्था आर्थिक गतिविधि सम्बन्धी विवरणलाई विविध शिर्षकहरूमा प्रस्तुत गरिएको छ ।

४.१ प्रमुख आर्थिक विवरण

यस शिर्षक अन्तरगत आर्थिक गतिविधिको विवरण प्रस्तुत गरिएको छ ।

४.१.१ प्रमुख पेशा अनुसार जनसंख्या

गाउँपालिकाको कूल जनसंख्या ३००७४ मध्ये ४६२२ अर्थात १५.३७ प्रतिशत जनसंख्याको मुख्य पेशा कृषि तथा पशुपालन रहेको छ । जस अनुसार अध्ययन गर्नेहरूको संख्या १६.७४ प्रतिशत रहेका छन् भने ज्याला मजदुरीलाई प्रमुख पेशा बनाउने जनसंख्या २३३१ रहेको छ । यस सम्बन्धी वडागत विवरण देहाय बमोजिम प्रस्तुत गरिएको छ ।

तालिका १६: प्रमुख पेशा अनुसार जनसंख्या

वडा नं	कृषि तथा पशुपालन	नोकरी	उद्योग तथा व्यापार	ज्याला/ मजदुरी	व्यवसायिक कार्य	वैदेशिक रोजगारी	विद्यार्थी (अध्ययनरत)	गृहणी	वेरोजगार	कम उमेर	अन्य	उपलब्ध नभएको
१	८१५	१३४	१७८	४२१	१९	५८७	११०५	१९८४	४१५	१९२२	१	६५१
२	७३	६५	३६	३५७	२४	३३४	७३९	१०८०	२८८	८०४	०	८
३	७३१	१५७	२६९	१०४२	३२	६२५	१०६७	११९८	१९१	१७७८	१३	८४
४	११३७	१५१	९६	१५६	१	३५०	११६८	६४०	३४४	१३५८	११	१४
५	१८६६	९३	२१	३५५	१०	३३५	९५६	२१०	३८९	११४८	०	३८
जम्मा	४६२२	६००	६००	२३३१	८६	२२३१	५०३५	५११२	१६२७	७०१०	२५	७९५
प्रतिशत	१५.३७	२.००	२.००	७.७५	०.२९	७.४२	१६.७४	१७.००	५.४१	२३.३१	०.०८	२.६४

स्रोत: घरपरिवार सर्वेक्षण, २०७५

४.१.२ प्राविधिक तथा विशेष दक्षता भएका मानव संसाधनको विवरण

गाउँपालिका क्षेत्रभित्र उपलब्ध हुन सक्ने कृषि, पशु, इन्जिनियरिङ्ग, वन, मेडिसिन, खाद्य प्रसोधन, वकिल, पत्रकार जस्ता प्राविधिक तथा विशेष दक्षता भएका मानव संसाधनको संख्या कुल २०५ रहेको छ । जसमध्ये सबैभन्दा बढी वडा नं. ४ मा ७३ जना रहेका छन् भने वडा नं. १ मा १० जना त्यस्ता खालका दक्षता भएका मानव संसाधन उपलब्ध रहेको देखिन्छ । यस सम्बन्धी क्षेत्र, विधा तथा वडागत विवरण देहाय बमोजिम रहेको छ ।

तालिका १७: प्राविधिक तथा विशेष दक्षता भएका मानव संसाधनको विवरण

वडा नम्बर	विषय क्षेत्र अनुसार प्राविधिक मानव संसाधन																
	कृषि र पशु		इन्जिनियरिङ्ग		वन		मेडिसिन		खाद्यप्रसोधन		वकिल		पत्रकार		अन्य		जम्मा
	म	पु	म	पु	म	पु	म	पु	म	पु	म	पु	म	पु	म	पु	
१	१	१	-	२	-	-	-	५	-	-	-	-	-	१	-	-	१०
२	-	४	-	७	-	-	-	७	-	-	-	-	-	-	-	-	१८
३	१३	१२	-	१२	-	२	-	१५	-	-	-	-	-	२	-	-	५६
४	-	२२	-	१७	-	९	-	२३	-	-	-	-	-	२	-	-	७३
५	-	४	१	१२	-	३	-	२५	-	-	-	-	१	२	-	-	४८
जम्मा	१४	४३	१	५०	०	१४	०	७५	०	०	०	०	१	७	०	०	२०५

स्रोत: समूह छलफल तथा जानकार व्यक्ति अन्तरवार्ता, २०७५

४.१.३ बैदेशिक रोजगारमा गएकाहरूको विवरण

यस गाउँपालिकाबाट बैदेशिक रोजगारीका लागि अन्य राष्ट्रहरूमा जाने कुल १८५२ जना मध्ये सबैभन्दा उच्च संख्यामा खाडीमुलुक तथा मलेसिया जाने ६३.७१ प्रतिशत रहेको देखिन्छ। त्यसैगरी भारत जाने ३४.५६ प्रतिशत, युरोप, अमेरिका, अष्ट्रेलिया जाने १.१९ प्रतिशत र जापान वा कोरिया जाने ०.५४ प्रतिशत रहेका छन्। यस सम्बन्धी वडागत विवरण देहाय बमोजिम प्रस्तुत गरिएको छ।

तालिका १८: बैदेशिक रोजगारमा गएकाहरूको विवरण

वडा नं.	वैदेशिक रोजगारीमा गएकाहरूको संख्या					
	भारत	खाडी मुलुक तथा मलेसिया	युरोप, अमेरिका, अष्ट्रेलिया	जापान वा कोरिया	अन्य देश	जम्मा
१	१५०	२००	-	-	-	३५०
२	५०	२००	१	-	-	२५१
३	२५०	५००	२	१०	-	७६२
४	१५०	२००	७	-	-	३५७
५	४०	८०	१२	-	-	१३२
जम्मा	६४०	११८०	२२	१०	०	१८५२
प्रतिशत	३४.५६	६३.७१	१.१९	०.५४	०.००	१००

स्रोत: समूह छलफल तथा जानकारी व्यक्ति अन्तरवार्ता, २०७५

४.१.४ सुकुम्बासी सम्बन्धी विवरण

गाउँपालिका अन्तरगतका पाँचै वडाहरूमा सुकुम्बासी घरपरिवार रहेको देखिन्छ। गाउँपालिकाको विभिन्न वस्तीहरूमा गरी कुल ४८३ घरपरिवार सुकुम्बासी रहेका छन्। यस सम्बन्धी विवरण देहाय बमोजिम रहेको छ।

तालिका १९: सुकुम्बासी सम्बन्धी विवरण

वडा नं.	सुकुम्बासी बसोबास रहेको स्थान	परिवार संख्या	सुकुम्बासी हुनुको कारण
१	नरगी चौक, गरगम्मा, कचनारी, बरहरी	१५०	
२	खोक्सी, जानकीनगर, श्रीपुर	२७	
३	बरियार पटी, लवटोली, बलुवा, शिवनगर	१६५	
४	शाहपुर, तेनुवापट्टी	८५	
५	गोविन्दपुर, कजरा, जिभौल, हरिपुर	५६	
जम्मा		४८३	

स्रोत: समूह छलफल तथा जानकारी व्यक्ति अन्तरवार्ता, २०७५

४.१.५ उत्पादन तथा सेवामूलक उद्योग सम्बन्धी विवरण

यस गाउँपालिका भित्र निजी स्वमित्वमा सञ्चालनमा रहेका १६ वटा उत्पादन तथा सेवामूलक ठूला, मझौला र साना उद्योगहरू रहेका छन्। यी उद्योगहरूबाट ३३४ महिला र ३०१ पुरुष गरी जम्मा ६३५ जनाले प्रत्यक्ष रूपमा रोजगारीको अवसर प्राप्त गरेको देखिन्छ। उद्योगहरू रहेका स्थान, उत्पादन हुने वस्तु र उत्पादित वस्तुबाट हुने वार्षिक आम्दानी सम्बन्धी विवरण देहाय बमोजिम रहेको छ।

तालिका २०: उत्पादन तथा सेवामूलक उद्योग सम्बन्धी विवरण

उद्योगको नाम	ठेगाना	उद्योगको स्वामित्व	उद्योगको प्रकार	प्रत्यक्ष रोजगारी जना			उत्पादन हुने वस्तु र सेवाको नाम	उत्पादित वस्तु र सेवा बाट भएको वार्षिक आम्दानी (रु हजारमा)
				महिला	पुरुष	जम्मा		
मां गायत्री इटा उद्योग	२	निजी	ठुलो	३०	४०	७०	इटा	५००
भोगेन्द्र दास	२	निजी	मझौला	-	३	३	काठ	१००
प्रतिद दास	२	निजी	मझौला	-	३	३	काठ	१००

उद्योगको नाम	ठेगाना	उद्योगको स्वामित्व	उद्योगको प्रकार	प्रत्यक्ष रोजगारी जना			उत्पादन हुने वस्तु र सेवाको नाम	उत्पादित वस्तु र सेवा बाट भएको बार्षिक आम्दानी (रु हजारमा)
				महिला	पुरुष	जम्मा		
रंजित ठाकुर	३	निजि	ठुलो	-	४	४	काठ	२००
पप्पु कुमार यादव	३	निजि	ठुलो	-	४	४	काठ	२००
विपिन ईटा उद्योग	३	निजि	ठुलो	१००	७५	१७५	इटा	२०००
राम ईटा उद्योग	३	निजि	ठुलो	१००	७५	१७५	इटा	२०००
ओम शिव ईटा उद्योग	३	निजि	ठुलो	१००	७५	१७५	इटा	२०००
विस्कुट उद्योग	३	निजि	सानो	-	५	५	विस्कुट	१००
विजय कु.यादव	३	निजि	मभौला	-	३	३	फर्निचर	१५०
फेकन साह	३	निजि	मभौला	-	३	३	फर्निचर	१५०
नमचन शर्मा	३	निजि	मभौला	-	३	३	फर्निचर	१५०
उमेश राई	४	निजि	मभौला	-	२	२	काठ	१००
विरेन्द्र शर्मा	४	निजि	सानो	-	२	२	फर्निचर	१५०
दिनेश शर्मा	५	निजि	सानो	२	२	४	फर्निचर	१००
राम अवतार राई	५	निजि	सानो	२	२	४	फर्निचर	१००
जम्मा				३३४	३०१	६३५		८१००

स्रोत: संस्थागत सर्वेक्षण, २०७५

४.२ कृषि तथा पशु विकास

यस शिर्षकमा सिंचाई, कृषि तथा पशु विकास सम्बन्धी गतिविधिहरूलाई प्रस्तुत गरिएको छ।

४.२.१ सिंचाई सुविधा सम्बन्धी विवरण

यस क्षेत्रमा सिंचाईका लागि ५० वटा सार्वजनिक बोरिङ्गहरू उपलब्ध रहेको देखिन्छ। यस नहरबाट २०० बिघा जमिनमा सिंचाई हुने गरेको छ भने यसबाट १५० घरपरिवार लाभान्वित हुने गरेका छन्। यस सम्बन्धी थप विवरण देहाय बमोजिम रहेको छ।

तालिका २१: सिंचाई सुविधा सम्बन्धी विवरण

सिंचाई सुविधा वा आयोजनाको नाम	वडा नम्बर	सिंचाईको किसिम	सिंचाईको माध्यम	स्रोतको विवरण		सिंचाईको उपलब्धता	सिंचित क्षेत्र (बिघा)	लाभान्वित घरधुरी
				इकाई (कि.मि, क्षेत्रफल)	परिमाण			
सार्वजनिक बोरिङ्ग ५० वटा	१			विघा	२००	आवश्यकता अनुसार	-	१५०

स्रोत: समुह छलफल तथा जानकार व्यक्ति अन्तरवार्ता, २०७५

४.२.२ कृषि कार्यमा उपयोग भएको जग्गा र स्वामित्व सम्बन्धी विवरण

गाउँपालिका क्षेत्रमा कृषि कार्यका लागि उपयोग गरिएको कूल जमिन ८०८७२ कठ्ठा रहेको देखिन्छ। जस मध्ये आफ्नो परिवारको नामको जग्गा उपयोग गर्ने घरपरिवार र अरुको नाममा रहेको जग्गा उपयोग गर्ने घरपरिवार संख्या क्रमशः ३७५८ र १८५ रहेको छ। अन्य स्वामित्वको जमिन २८६ कठ्ठा उपयोग भएको छ। यस सम्बन्धी वडागत विवरण देहाय बमोजिम प्रस्तुत गरिएको छ।

तालिका २२: कृषि कार्यमा उपयोग भएको जग्गा र स्वामित्व सम्बन्धी विवरण

वडा नम्बर	आफ्नो परिवारको नामको जग्गा उपभोग गर्ने		अरुको नाममा रहेको जग्गा उपयोग गर्ने		अन्य स्वामित्वको जग्गा उपयोग गर्ने		कृषि कार्य नगर्ने परिवार	कृषि कार्यका लागि उपयोग भएको कूल जमिन क्षेत्रफल (कठ्ठा)
	परिवार	क्षेत्रफल (कठ्ठा)	परिवार	क्षेत्रफल (कठ्ठा)	परिवार	क्षेत्रफल (कठ्ठा)		
१	९३६	२०५५८	६	२५	१	६	४७४	२०५८९
२	३०३	६४६९	१७	१९८	४	२३	४३८	६६९०
३	९०२	१८४१९	११९	१३२४	१५	१२५	५३१	१९८६८
४	७३७	१३५२०	६	१७६	४	३३	३०३	१३७२९
५	८८०	१९३१३	३७	५८४	१६	९९	१६२	१९९९६

वडा नम्बर	आफ्नो परिवारको नामको जग्गा उपभोग गर्ने		अरुको नाममा रहेको जग्गा उपयोग गर्ने		अन्य स्वामित्वको जग्गा उपयोग गर्ने		कृषि कार्य नगर्ने परिवार	कृषि कार्यका लागि उपयोग भएको कूल जमिन क्षेत्रफल (कठ्ठा)
	परिवार	क्षेत्रफल (कठ्ठा)	परिवार	क्षेत्रफल (कठ्ठा)	परिवार	क्षेत्रफल (कठ्ठा)		
जम्मा	३७५८	७८२७९	१८५	२३०७	४०	२८६	१९०८	८०८७२

स्रोत: घरपरिवार सर्वेक्षण, २०७५

४.२.३ अन्न, दलहन र तेलहन बाली उत्पादन र विक्री सम्बन्धी विवरण

बालीजन्य उपजहरु मध्ये अन्नवाली, दलहन बाली, तेलहन बाली क्रमशः ७६२९३ कठ्ठा, ६५९८ कठ्ठा र १४६९ कठ्ठा जमिनमा क्रमशः २८६४७०, २८१० र ६४५ क्विन्टल उत्पादन हुने गरेको छ। यी उपजहरु उत्पादनको केहि परिमाणमा विक्री हुने गरेको देखिन्छ। यस सम्बन्धी वडागत विवरण देहाय बमोजिम प्रस्तुत गरिएको छ।

तालिका २३: अन्न, दलहन र तेलहन बाली उत्पादन र विक्री सम्बन्धी विवरण

वडा नम्बर	अन्नवाली			दलहन बाली			तेलहन बाली		
	क्षेत्रफल (कठ्ठा)	उत्पादन (क्विन्टल)	विक्री (क्विन्टल)	क्षेत्रफल (कठ्ठा)	उत्पादन (क्विन्टल)	विक्री (क्विन्टल)	क्षेत्रफल (कठ्ठा)	उत्पादन (क्विन्टल)	विक्री (क्विन्टल)
१	९११२	१६८९०	१३०६	३	०	०	०	०	०
२	५८८८	२०६५०	३२०८	१६	८५	०	०	०	०
३	१८५७८	२०९९१	४३४४	३१५५	८५५	२१२	२७४	१८८	२२
४	१९३०२	१९५९०	२६१२	३२८०	१७४७	२९०	११८५	४५७	३१
५	२३३३३	२०८३४९	१०७२८९	६४	१२३	९	२	०	०
जम्मा	७६२९३	२८६४७०	११८७५९	६५९८	२८१०	५११	१४६९	६४५	५३

स्रोत: घरपरिवार सर्वेक्षण, २०७५

४.२.४ फलफुल, तरकारी र नगदेवाली सम्बन्धी विवरण

यस क्षेत्रमा उत्पादित तरकारी, फलफुल र नगदेवाली उत्पादनको अवस्था हेर्दा क्रमशः २२० कठ्ठा, २१८४ कठ्ठा र २२० कठ्ठा जमिनमा क्रमशः ३३३, २४०१ र ४३१ क्विन्टल उत्पादन हुने गरेको छ। यी उपजहरुको विक्रीको अवस्था र वडागत विवरण देहाय बमोजिम प्रस्तुत गरिएको छ।

तालिका २४: फलफुल, तरकारी र नगदेवाली सम्बन्धी विवरण

वडा नं.	तरकारी			फलफुल			नगदे बाली		
	क्षेत्रफल (कठ्ठा)	उत्पादन (क्विन्टल)	विक्री (क्विन्टल)	क्षेत्रफल (कठ्ठा)	उत्पादन (क्विन्टल)	विक्री (क्विन्टल)	क्षेत्रफल (कठ्ठा)	उत्पादन (क्विन्टल)	विक्री (क्विन्टल)
१	०	०	०	०	०	०	१	०	०
२	१	३	१	८	०	८	०	०	१६
३	६५	३४	५३	४००	५८७	२०५	१६१	२४०	३७
४	१२९	१७०	१८८	७९८	७८४	३४	४९	८८	२
५	२५	१२६	७०	९७८	१०३०	१४३	९	१०३	६२
जम्मा	२२०	३३३	३१२	२१८४	२४०१	३९०	२२०	४३१	११७

स्रोत: घरपरिवार सर्वेक्षण, २०७५

४.२.५ बैकल्पिक बाली सम्बन्धी विवरण

यस क्षेत्रमा बैकल्पिक बालीका रूपमा माछापालन, मौरीपालन तथा रेशम खेती भएको देखिन्छ। यस गाउँपालिका क्षेत्रमा कुल ३५ वटा पोखरीबाट ४६९१ क्विन्टल माछा उत्पादन हुने गरेका छन् भने १ घर मौरीबाट १० किलोग्राम मह उत्पादन हुने गरेको छ। रेशम खेती तथा बैकल्पिक बाली सम्बन्धी वडागत विवरण देहाय बमोजिम रहेको छ।

तालिका २५: बैकल्पिक बाली सम्बन्धी विवरण

वडा नं.	माछा पालन			मौरी पालन		रेशम खेती	
	पोखरी संख्या	क्षेत्रफल	उत्पादन (क्विन्टल)	घार संख्या	उत्पादन (केजी)	कोयो संख्या	उत्पादन (केजी)
१	१	२	४५	०	०	०	०
२	०	०	०	०	०	०	०
३	१२	८३	३२५०	१	१०	०	०
४	२२	११७	१३९६	०	०	०	०
५	०	०	०	०	०	०	०
जम्मा	३५	२०२	४६९१	१	१०	०	०

स्रोत: घरपरिवार सर्वेक्षण, २०७५

४.२.६ पशुपंक्षीपालनको अवस्था सम्बन्धी विवरण

५६९० घरपरिवार रहेको यस गाउँपालिका क्षेत्रमा २४५७ घरपरिवारले पशुपंक्षी पालन गर्दछन् भने ३२३१ घरपरिवारले पशुपंक्षीपालन नगर्ने गरेका रहेछन्। यस सम्बन्धी वडागत विवरण देहाय बमोजिम प्रस्तुत गरिएको छ।

तालिका २६: पशुपंक्षीपालनको अवस्था सम्बन्धी विवरण

वडा नं.	पशुपंक्षी पालन गर्ने परिवार संख्या			
	पालन गर्ने	पालन नगर्ने परिवार	उपलब्ध नभएको	जम्मा
१	३८०	१०३५	०	१४१५
२	१४२	६०१	०	७४३
३	७३८	६९३	२	१४३३
४	६४२	४०१	०	१०४३
५	५५५	५०१	०	१०५६
जम्मा	२४५७	३२३१	२	५६९०

स्रोत: घरपरिवार सर्वेक्षण, २०७५

४.२.७ पशुपालन तथा दुधजन्य उत्पादनको अवस्था

यस गाउँपालिकाको दुधजन्य उत्पादनको अवस्था हेर्दा १०९८ गाई गोरु र १७४० भैसी तथा राँगा रहेका छन् भने गाई तथा भैसीबाट २३०१ लिटर दुध तथा घिउ उत्पादन हुने गरेको छ। यस सम्बन्धी विस्तृत विवरण देहाय बमोजिम प्रस्तुत गरिएको छ।

तालिका २७: पशुपालन तथा दुधजन्य उत्पादनको अवस्था

वडा नं.	गाई/गोरु		भैसी/राँगा		सुगुर/बंगुर		जम्मा	
	संख्या	दुध/धु उत्पादन (लिटर)	संख्या	दुध/धु उत्पादन (लिटर)	पशु संख्या	मासु उत्पादन (केजी)	पशु संख्या	दुध/धु उत्पादन (लिटर)
१	१००	८३	२४५	२६१	०	०	३४५	३४४
२	८५	२७	१२५	७७	०	०	२१०	१०४
३	४०१	३४१	५०१	९२६	६	०	९०८	१२६७
४	२६८	१०५	३५३	१२७	०	०	६२१	२३२
५	२४४	५९	५१६	२९५	०	०	७६०	३५४
जम्मा	१०९८	६१५	१७४०	१६८६	६	०	२८४४	२३०१

स्रोत: घरपरिवार सर्वेक्षण, २०७५

४.२.८ मासुजन्य तथा श्रमजन्य पशुपालनको अवस्था

यस क्षेत्रमा मासुजन्य पशुपंक्षीपालन अन्तरगत ६४० भैंडा बाखा, ५४ वटा कुखुरा तथा हाँस र ६८२ वटा अन्य पशुपंक्षीको रहेका छन् । यी पशुपंक्षीबाट वार्षिक ६४५४८ किलोग्राम मासुको उत्पादन हुने गरेको छ । यस सम्बन्धी वडागत विवरण देहाय बमोजिम रहेको छ ।

तालिका २८: मासुजन्य तथा श्रमजन्य पशुपालनको अवस्था

वडा नम्बर	भेडाबाखा/खसीबोका			कुखुरा/हास संख्या			अन्य	
	संख्या	मासु उत्पादन (केजि)	ऊन (केजि)	संख्या	अण्डा उत्पादन (गोटा)	मासु उत्पादन (के.जि.)	संख्या	मासु उत्पादन (के.जि.)
१	०	०	०	०	०	०	०	०
२	०	०	०	४	५०	०	६०	०
३	६४०	१४६६	८८०८४	०	०	०	३१८	२५३०८
४	०	०	०	५०	२००	०	२७०	२६०४०
५	०	०	०	०	०	०	३४	१३२००
जम्मा	६४०	१४६६	८८०८४	५४	२५०	०	६८२	६४५४८

स्रोत: घरपरिवार सर्वेक्षण, २०७५

४.२.९ पशुपंक्षीजन्य उत्पादन बिक्रिका आधारमा घरपरिवार

गाउँपालिका क्षेत्रमा पशुपंक्षीजन्य उत्पादन बिक्रि गर्ने र बिक्रि नगर्ने घरपरिवार संख्या क्रमशः १७ र ५६७३ रहेको छ । यस सम्बन्धी वडागत विवरण देहाय बमोजिम रहेको छ ।

तालिका २९: पशुपंक्षीजन्य उत्पादन बिक्रिका आधारमा घरपरिवार

वडा नम्बर	पशुपंक्षीजन्य उत्पादन बिक्रिका आधारमा घरपरिवार संख्या		
	पशुपंक्षीजन्य उत्पादन बिक्री गर्ने घरपरिवार	बिक्री नगर्ने घरपरिवार	जम्मा
१	०	१४१५	१४१५
२	०	७४३	७४३
३	१०	१४२३	१४३३
४	३	१०४०	१०४३
५	४	१०५२	१०५६
जम्मा	१७	५६७३	५६९०

स्रोत: घरपरिवार सर्वेक्षण, २०७५

४.२.१० कृषि उत्पादनको आत्मनिर्भरताको अवस्था

गाउँपालिका भित्र रहेको जम्मा ५६९० घरपरिवार मध्ये ३०८२ घरपरिवारमा ९ महिना देखि १ वर्ष सम्म आफ्नै उत्पादनले खान पुग्दछ भने १०१९ घरपरिवारलाई ३ महिना सम्म खान पुग्ने देखिन्छ । कृषि आत्मनिर्भरताको अवस्था सम्बन्धी वडागत विवरण देहायमा प्रस्तुत गरिएको छ ।

तालिका ३०: कृषि उत्पादनको आत्मनिर्भरताको अवस्था

वडा नम्बर	३ महिना सम्म खान पुग्ने	४ देखि ६ महिना सम्म खान पुग्ने	७ देखि ९ महिना सम्म खान पुग्ने	९ महिना देखि १ वर्ष दिन खान पुग्ने	जम्मा
१	१४५	१०५	३८३	७८२	१४१५
२	२५२	१५	७५	४०१	७४३

वडा नम्बर	३ महिना सम्म खान पुग्ने	४ देखि ६ महिना सम्म खान पुग्ने	७ देखि ९ महिना सम्म खान पुग्ने	९ महिना देखी बर्ष दिन खान पुग्ने	जम्मा
३	३५७	१२७	२५६	६९३	१४३३
४	२५५	१२७	१७५	४८६	१०४३
५	१०	८७	२३९	७२०	१०५६
जम्मा	१०१९	४६१	११२८	३०८२	५६९०

स्रोत: घरपरिवार सर्वेक्षण, २०७५

४.२.११ कृषि तथा पशुसेवासँग सम्बन्धित मानव संसाधन

कृषि तथा पशु सेवासँग सम्बन्धित मानव संसाधनको अवस्था हेर्दा गाउँपालिका क्षेत्र भित्र व्यवसायिक वा अगुवा कृषकको संख्या ११५ रहेको छ भने ग्रामिण कृषि कार्यकर्ता ३८, पशुकार्यकर्ता १८ र व्यवसायिक नर्सरी सञ्चालक ५ रहेको देखिन्छ। यस सम्बन्धी वडागत विवरणलाई देहाय बमोजिम प्रस्तुत गरिएको छ।

तालिका ३१: कृषि तथा पशुसेवासँग सम्बन्धित मानव संसाधन

वडा नम्बर	व्यवसायिक/अगुवा कृषक	ग्रामीण कृषि कार्यकर्ता	ग्रामीण पशुस्वास्थ्य कार्यकर्ता	व्यवसायिक नर्सरी संचालक
१	३०	१	१	-
२	१०	१	३	३
३	१०	२४	-	१
४	२५	१०	१२	१
५	४०	२	२	-
जम्मा	११५	३८	१८	५

स्रोत: समूह छलफल तथा जानकारी व्यक्ति अन्तरवार्ता, २०७५

४.२.१२ कृषि उपजमा लाग्ने रोग तथा कीरा

यस क्षेत्रमा तरकारी, फलफूल, खाद्यान्न, दलहन तथा नगदे वालीमा उच्च पहाडी क्षेत्रमा देखापर्ने रोग तथा किराले नकारात्मक रूपले प्रभावित गर्ने गरेको देखिन्छ। यस्ता रोग तथा कीराको विवरण वाली अनुसार देहाय बमोजिम रहेको छ।

तालिका ३२: कृषि उपजमा लाग्ने रोग तथा कीरा

साधारणतया तरकारी वालीमा लाग्ने किरा वा रोगको नाम	साधारणतया फलफूल खेतीमा लाग्ने किरा वा रोगको नाम	साधारणतया खाद्यान्न वालीमा लाग्ने किरा वा रोगको नाम	साधारणतया दलहन वालीमा लाग्ने किरा वा रोगको नाम	साधारणतया नगदे वालीमा लाग्ने किरा वा रोगको नाम
खपटे किरा	गवारो	पतेरो	पतेरो	भुसिल कीरा
लाही	फुलमा अँस पार्ने कीरा	गवारो	भुसिल कीरा	लाही
गवारो	फ्रुट फ्लाई	फटके	फौजी किरा	खपटे
फट्याङ्ग्रा		फौजी किरा	फट्याङ्ग्रा	
पतेरो		फट्याङ्ग्रा		

स्रोत: समूह छलफल तथा संस्थागत सर्वेक्षण, २०७५

४.२.१३ पशुपन्छीमा लाग्ने रोग तथा कीरा

यस क्षेत्रमा पशुपन्छीमा मौसम अनुसार लाग्ने रोग व्याधीले प्रभावित गर्ने गरेको देखिन्छ। यहाँ देखा पर्ने रोगको विवरणलाई तलको तालिकामा प्रस्तुत गरिएको छ।

तालिका ३३: पशुपन्छीमा लाग्ने रोग तथा कीरा

पशुपन्छी जन्म उत्पादन	रोगको नाम
पशु	भगागुते, चरचरे, खोरेत, एन्थेक्स, पी.पी.आर, एन यूरिया, डर्माटाइटिस, डायरिया, पाइरेक्सिसिया, एनोरेक्सिस, एल एफ, राउन्डओम, टेपओम, महोस्ट, टिक्स, लाइस, सर्भिसाइटिस, भेट्राइटिस, पायोमेट्रा, स्वइन फिबर, खोरेत, रेविज, नाम्ले, माटे, जुका, छेरौटे, साउने ज्वरो, जुम्मा, उपियाँ, किर्ना, लुतो, थुनेलो
पंक्षी	क्सीडिपेसिस, कोराइजा गर्मसराहो, सि आर डी, सल्मोनेलासिस, रानिखेत, फवल पक्स, हवाइडाइरिया, मेरेक्स, जुका, गम्बोरो, रानी खेत

स्रोत: समूह छलफल तथा संस्थागत सर्वेक्षण, २०७५

४.२.१४ व्यवसायिक कृषि फर्म सम्बन्धी विवरण

यस गाउँपालिकामा १३ वटा पोल्ट्रि फर्म तथा एउटा गाई फर्महरू सञ्चालनमा रहेको देखिन्छ। यस्ता किसिमका व्यवसायिक कृषि फर्मबाट प्रत्येक रूपमा १५ महिला र २१ जना पुरुषले रोजगारी प्राप्त गरेका छन्। यस सम्बन्धी व्यवसाय अनुसारको विवरण देहायमा प्रस्तुत गरिएको छ।

तालिका ३४: व्यावसायिक कृषि फर्म सम्बन्धी विवरण

फर्मको नाम	वडा नम्बर	फर्म रहेको ठेगाना	वार्षिक उत्पादन			प्रोपाईटरको नाम	रोजगारी संख्या	
			उत्पादित वस्तु	इकाई	परिमाण		महिला	पुरुष
राम नाथ यादव	१	गरगम्मा	कुखुरा	वटा	५००	राम नाथ यादव	१	१
विनोद कुमार यादव	१	गरगम्मा	कुखुरा	वटा	५००	विनोद कुमार यादव	१	१
जय प्रकाश यादव	१	गरगम्मा	कुखुरा	वटा	५००	जय प्रकाश यादव	१	१
विनेद कुमार यादव	३	शिवनगर	कुखुरा	केजी	१००००	विनेद कुमार यादव	२	२
विजय विर यादव	३	वरियारपट्टी	कुखुरा	केजी	३०००	विजय विर यादव	१	१
लालविर यादव	३	वरियारपट्टी	कुखुरा	केजी	३०००	लालविर यादव	१	१
कामेश्वर यादव	३	बलुवा	कुखुरा	केजी	३०००	कामेश्वर यादव	१	१
विजय साह	४	तेनुवापट्टी	कुखुरा	केजी	१२००	विजय साह	१	२
शत्रुघ्न यादव	४	तेनुवापट्टी	कुखुरा	केजी	१२००	शत्रुघ्न यादव	१	२
राज देव साह	४	तेनुवापट्टी	कुखुरा	केजी	१२००	राज देव साह	१	२
ओपिन्द्र यादव	४	शोहपुर	कुखुरा	केजी	१२००	ओपिन्द्र यादव	१	२
जोगी यादव	४	शोहपुर	कुखुरा	केजी	१२००	जोगी यादव	१	२
असेसर यादव	५	कदमाहा	दुध	केजी	३०००	असेसर यादव	१	२
राम सेवक यादव	५	गोविन्दपुर	कुखुरा	केजी	३००	राम सेवक यादव	१	१
जम्मा					२९८००		१५	२१

स्रोत: समूह छलफल तथा संस्थागत सर्वेक्षण, २०७५

४.२.१५ कृषि तथा पशु सेवासँग सम्बन्धित सामुदायिक संस्था तथा समूहको विवरण

कृषि तथा पशु सेवासँग सम्बन्धित समूह वा संस्थाहरूमा ३१ कृषक समूह, एउटा पशुपालन समूह र ६ कृषि सहकारी यस गाउँपालिकामा रहेको देखिन्छ। कृषि क्षेत्रमा सामूहिक रूपमा कार्य गर्न समूह र कृषि सहकारीमा अवद्ध रहेका सदस्य सहित समूह सम्बन्धी विवरण देहाय बमोजिम रहेको छ।

तालिका ३५: कृषि तथा पशु सेवासँग सम्बन्धित सामुदायिक संस्था तथा समूहको विवरण

वडा नम्बर	कृषक समूह		पशुपालन समूह		व्यवसायिक कृषि फर्म		कृषि सहकारी		एगोभेट तथा विउविजन केन्द्र संख्या	कोल्ड स्टोर तथा रष्टिक स्टोर संख्या	जैविक वा कम्पोष्ट मल उत्पादन केन्द्र संख्या	
	समूह संख्या	सदस्य		समूह संख्या	सदस्य		सहकारी संख्या	सदस्य				
		म	पु		म	पु		म				पु
१	४	३०	७०	-	-	-	-	-	-	-	-	

वडा नम्बर	कृषक समूह			पशुपालन समूह			व्यवसायिक कृषि फर्म			कृषि सहकारी			एगोभेट तथा विउविजन केन्द्र संख्या	कोल्ड स्टोर तथा रष्टिक स्टोर संख्या	जैविक वा कम्पोष्ट मल उत्पादन केन्द्र संख्या
	समूह संख्या	सदस्य		समूह संख्या	सदस्य		फर्म संख्या	सदस्य		सहकारी संख्या	सदस्य				
		म	पु		म	पु		म	पु						
२	३	३०	७०	-	-	-	-	-	-	-	-	-	-	-	-
३	४	६६	३४	१	१०	२०	-	-	-	३	२५	५०	१	-	-
४	१०	५०	२००	-	-	-	-	-	-	२	४६	१४	-	-	-
५	१०	१५०	१५०	-	-	-	-	-	-	१	१०	२०	-	-	-
जम्मा	३९	३२६	५२४	१	१०	२०	०	०	०	६	८१	८४	१	०	०

स्रोत: समूह छलफल तथा जानकार व्यक्ति अन्तरवार्ता, २०७५

४.२.१६ सार्वजनिक पोखरी तथा माछापालन सम्बन्धी विवरण

यस गाउँपालिका भित्र कुल ६५ वटा सार्वजनिक पोखरी रहेको पाइन्छ। यी पोखरीहरु ऐलानी जग्गामा अवस्थित रहेका छन्। सम्बन्धित वडा, पोखरीको क्षेत्रफल, माछा उत्पादन, स्वामित्व, वार्षिक आमदानी तथा स्थानीय तहलाई प्राप्त हुने वार्षिक शुल्क सम्बन्धी विवरण **अनुसूची-१** मा प्रस्तुत गरिएको छ।

४.२.१७ जग्गाको किसिम

जग्गालाई अबल, दोयम सिम र चहार गरी किसिम अनुसार हेर्दा अबल ३७००, दोयम ७००, सिम ६०० र चहार ६०० बिघा जग्गा गाउँपालिका क्षेत्रभित्र रहेको देखिन्छ। यस सम्बन्धी वडागत विवरण देहाय बमोजिम रहेको छ।

तालिका ३६: जग्गाको किसिम

वडा नम्बर	जग्गाको किसिम अनुसार क्षेत्रफल (बिघा)			
	अबल	दोयम	सिम	चहार
१	८००	१००	१००	१००
२	७००	१००	१००	१००
३	७००	२००	१००	१००
४	७००	२००	२००	१००
५	८००	१००	१००	२००
जम्मा	३७००	७००	६००	६००

स्रोत: समूह छलफल तथा जानकार व्यक्ति अन्तरवार्ता, २०७५

४.३ पर्यटन विकास

४.३.१ पर्यटकीय स्थलहरुको विवरण

धार्मिक, साँस्कृतिक तथा प्राकृतिक दृष्टिले पर्यटकीय महत्व रहेका मुख्य ३५ स्थलहरु यस क्षेत्रमा रहेका छन्। यी स्थलहरु नजिकको बजार केन्द्रबाट २ देखि ७ किलोमिटरको दुरीमा रहेका छन् भने गाउँपालिका भित्र वार्षिक करिब १३६७०० जना पर्यटकहरुको आगमन हुने गरेको देखिन्छ। यस सम्बन्धी स्थलगत विवरण **अनुसूची-२** मा प्रस्तुत गरिएको छ।

४.३.२ होटल, रिसोर्ट तथा रेष्टुरेन्ट सम्बन्धी विवरण

यस क्षेत्रमा आन्तरिक तथा बाह्य पर्यटकहरुलाई लक्षित गरी आवासीय सुविधा रहेका ५ वटा होटलहरु व्यवसायीक रुपमा सञ्चालनमा रहेका छन्। यहाँका होटलहरुमा वार्षिक करिब १०५०० आन्तरिक पर्यटक आउने गरेको देखिन्छ। यहाँ उपलब्ध हुने होटलहरुको विवरण देहाय बमोजिम रहेका छ।

तालिका ३७: होटल, रिसोर्ट तथा रेष्टुरेन्ट सम्बन्धी विवरण

नाम	वडा नम्बर	स्थान	क्षमता		होटेलको प्रकार	होटेलको स्तर	बार्षिक पर्यटक (संख्या)	
			कोठा संख्या	वेड संख्या			आन्तरिक	वाह्य (विदेशी)
चानो साह	३	वरियारपट्टी			अन्य	ननस्टार	२५००	-
किसन साह	३	वरियारपट्टी			अन्य	ननस्टार	२५००	-
गोपाल साह	३	वरियारपट्टी			अन्य	ननस्टार	२५००	-
दिनेश दास	४	कृष्णचौक			अन्य	ननस्टार	१५००	-
विन्दु देवि कामैत	४				अन्य	ननस्टार	१५००	-
जम्मा							१०५००	०

स्रोत: जानकार व्यक्ति अन्तर्वाता तथा संस्थागत सर्वेक्षण, २०७५

४.४ घट्ट, मिल, संकलन तथा प्रसोधन सम्बन्धी विवरण

गाउँपालिकामा रहेका पानीघट्ट, मिल, संकलन तथा विक्री केन्द्रको संख्या हेर्दा ४१ विद्युत मिल रहेको देखिन्छ। यस सम्बन्धी वडागत विवरण देहाय बमोजिम रहेको छ।

तालिका ३८: घट्ट, मिल, संकलन तथा प्रसोधन सम्बन्धी विवरण

वडा नम्बर	पानी घट्ट संख्या		चिस्थान केन्द्र	कुटानी, पिसानी र पेलानी (मिल) संख्या			संकलन तथा प्रसोधन केन्द्र			विक्री केन्द्र वा कोसेली घर
	परम्परागत	सुधारिएको		पानी मिल	डिजेल मिल	विद्युत मिल	कृषि	जडिबुट	उद्योग	
१	-	-	-	-	-	६	-	-	-	-
२	-	-	-	-	-	७	-	-	-	-
३	-	-	-	-	-	९	-	-	-	-
४	-	-	-	-	-	९	-	-	-	-
५	-	-	-	-	-	१०	-	-	-	-
जम्मा	०	०	०	०	०	४१	०	०	०	०

स्रोत: समुह छलफल तथा जानकार व्यक्ति अन्तर्वाता, २०७५

४.५ व्यापार र व्यवसाय सम्बन्धी विवरण

व्यापार र व्यवसायको अवस्था हेर्दा यस क्षेत्रमा २ वटा दुध चिस्थान तथा विक्री केन्द्र, २३ वटा औषधी पसल, ८ वटा मर्मत सेवा केन्द्र, ३ वटा मासु पसल, ४ वटा निर्माण सामग्री, २३ वटा खुद्रा तथा किराना पसल, ३ वटा ईलेक्ट्रोनिक पसल, ३ वटा कपडा वा फेन्सी पसल, ७ वटा तरकारी तथा फलफुल पसल र ३ वटा होटल तथा रेष्टुरेन्ट संचालनमा रहेका छन्। जसबाट करिब १ करोड ५७ लाख ९५ हजारको वार्षिक कारोवार हुने गरेको देखिन्छ। यस सम्बन्धी व्यवसायगत विवरण अनुसूची-३ मा प्रस्तुत गरिएको छ।

४.६ औद्योगिक कच्चा पदार्थ उत्पादनको अवस्था

यस क्षेत्रमा औद्योगिक कच्चा पदार्थहरु उत्पादन हुने गरेको देखिन्छ। यहाँ कुल किलोग्राम कच्चा पदार्थ उत्पादन हुने गरेको पाइन्छ। यस सम्बन्धी कच्चा पदार्थ अनुसारको विवरण देहाय बमोजिम रहेको छ।

तालिका ३९: औद्योगिक कच्चा पदार्थ उत्पादनको अवस्था

क्र.सं.	कच्चा पदार्थको नाम	इकाई	परिमाण	कैफियत
१				

क्र.सं.	कच्चा पदार्थको नाम	इकाई	परिमाण	कैफियत
२				
३				
४				
५				
जम्मा			७४५८२	

स्रोत: समुह छलफल तथा जानकार व्यक्ति अन्तरवार्ता, २०७५

४.८ कृषि तथा हाट बजार सम्बन्धी विवरण

यस गाउँपालिका क्षेत्रमा ३ स्थानमा कृषि तथा हाट बजार लाग्ने गरेको देखिन्छ। यहाँ उपलब्ध भएका कृषि बजार तथा हाट बजार सम्बन्धी विवरण देहाय बमोजिम रहेको छ।

तालिका ४०: कृषि तथा हाट बजार सम्बन्धी विवरण

कृषि बजार		हाट बजार (कृषि बजार बाहेक)			
कृषि बजार स्थलको नाम	वडा नम्बर	हाट बजारस्थलको नाम	वडा नम्बर	हाट बजार लाग्ने दिन वा वार	उपलब्ध प्रमुख पूर्वाधार
खुद्रा बजार					
खोकसी हाट	२	खोकसी	२	रवि-विहि	कृषिउपज र किराना
बरियार पटिहाट	३	बरियार पटि	३	रवि-विहि	कृषिउपज र किराना
तनुवापटी हाट	४	तेनुवापटी	४	बुध-सनि	कृषिउपज र किराना
थोक बजार					

स्रोत: समुह छलफल तथा जानकार व्यक्ति अन्तरवार्ता, २०७५

४.९ बैंक तथा वित्तीय संस्था र सहकारी सम्बन्धी विवरण

यस गाउँपालिका भित्र बैंक रहेको छ भने वटा सहकारी संस्थाहरु रहेको पाइन्छ। यी संस्थाहरुले वार्षिक करिब को कारोबार गर्ने गरेको देखिन्छ। यस्ता संस्थाहरुको लगानी तथा लगानीको मुख्य क्षेत्र सम्बन्धी विवरण देहायको तालिकामा प्रस्तुत गरिएको छ।

तालिका ४१: बैंक तथा वित्तीय संस्था र सहकारी सम्बन्धी विवरण

क्र.सं.	बैंक तथा सहकारी संस्थाको नाम र ठेगाना	वडा नम्बर	वार्षिक कारोबार रकम (रु.हजारमा)	लगानी रकम (रु.हजारमा)	लगानीको मुख्य क्षेत्र
क.	वाणिज्य बैंक				
ख.	विकास बैंक				
ग.	लघु वित्त संस्था				
घ.	सहकारी संस्था				
जम्मा					

स्रोत: संस्थागत सर्वेक्षण, २०७५

४.१० आयात तथा निर्यातको अवस्था

गाउँपालिका क्षेत्रमा खाद्यान्न, तरकारी, फलफूल, दलहन, तेलहन, नगदेबाली, पशुजन्य उत्पादन, जडिबुटी तथा खनिजजन्य वस्तु आयात तथा निर्यात हुने गरेको छ। यस क्षेत्रबाट आयात र निर्यात हुने वस्तु सम्बन्धी विवरण देहाय बमोजिम रहेको छ।

तालिका ४२: आयात तथा निर्यातको अवस्था

निर्यात/आयात हुने प्रमुख वस्तु	इकाई	गापा/नपा भित्र आयात परिमाण	गापा/नपाबाट निर्यात हुने परिमाण
खाद्यान्न			
धान वा चामल	मे.ट.	११०	१८५०
गहुँ वा पिठो	मे.ट.	४८	६५०
मकै	मे.ट.	-	-
तरकारी			
आलु	मे.ट.	४२	४१५
टमाटर	मे.ट.	५	६
काउली	मे.ट.	२४	२४
फलफूल			
केरा	मे.ट.	४०	-
आँप	मे.ट.	२	५
दलहन			
मसुरो	मे.ट.	३०	१२
अरहर	मे.ट.	३०	१७
मास	मे.ट.	३०	१७
तेलहन			
तोरी	मे.ट.		
नगदेबाली			
उखु		-	५०
पशुजन्य उत्पादन			
माछा	क्विन्टल	-	१५
दुध र दुधजन्य उत्पादन	लिट्र	१०	-
जडिबुटी	क्विन्टल	-	-
गिट्टी वा बालुवा	मे.ट.	२८००	-
अन्य			

स्रोत: समूह छलफल तथा जानकार व्यक्ति अन्तरवार्ता, २०७५

४.११ व्यवसायीक सीपमूलक तालिम

४.११.१ व्यवसायीक सीपमूलक तालिम लिने घरपरिवारको विवरण

गाउँपालिका क्षेत्र व्यवसायीक तथा सीपमूलक तालिम लिने घरपरिवारको संख्या ५७०४ रहेका छन्। जस अन्तरगत सबैभन्दा बढी अन्य खालको तालिम लिने घरपरिवारको संख्या ५४४५ रहेको छ। यस सम्बन्धी वडागत विवरण देहाय बमोजिम रहेको छ।

तालिका ४३: व्यवसायी सीपमूलक तालिम लिने घरपरिवारको विवरण

वडा नम्बर	सिलाई, बुनाई, बुटिक, श्रृंगार तथा पार्लर	सूचना प्रविधि, इलेक्ट्रिकल तथा इलेक्ट्रोनिक्स	निर्माण सम्बन्धी (म्यासन, कापेन्ट्री आदी)	इञ्जिनियरिङ्ग, अटोमोवाइल र मकानिक्स्	कृषि सम्बन्धी	जनस्वास्थ्य सम्बन्धी	पशु स्वास्थ्य	पर्यटन सम्बन्धी	उद्योग तथा कला सम्बन्धी	अन्य	उपलब्ध नभएको
१	५	०	०	२	७	१	१	१	२	१३९७	१९

वडा नम्बर	सिलाई, बुनाई, बुटक, श्रृंगार तथा पार्लर	सूचना प्रविधि, इलेक्ट्रिकल तथा इलेक्ट्रोनिक्स	निर्माण सम्बन्धी (म्यासन, कापेन्ट्री आदी)	इञ्जिनियरिङ्ग, अटोमोवाइल र मकानिक्स्	कृषि सम्बन्धी	जनस्वास्थ्य सम्बन्धी	पशु स्वास्थ्य	पर्यटन सम्बन्धी	उद्योग तथा कला सम्बन्धी	अन्य	उपलब्ध नभएको
२	४	०	१	०	०	०	०	०	०	७३९	३
३	९६	१७	१०	१२	१	२१	०	०	३५	१२६०	१९४
४	१३	६	१	३	१	२	०	०	०	१००७	३८
५	३	२	०	०	३	५	१	०	३	१०४२	१६
जम्मा	१२१	२५	१२	१७	१२	२९	२	१	४०	५४४५	२७०

स्रोत: घरपरिवार सर्वेक्षण, २०७५

४.११.२ व्यवसायीक सीपमूलक तालिम लिनेहरुको विवरण

व्यवसायीक तथा सीपमूलक तालिम लिनेहरुको कूल संख्या ३६५ रहेको छ । जसमध्ये महिला २२२ र पुरुष १४३ जना रहेका छन् भने सीपमूलक तालिम बाहेक अन्य खालका तालिम लिने २९७०६ जना रहेका छन् । यस सम्बन्धी वडागत विवरण देहाय बमोजिम प्रस्तुत गरिएको छ ।

तालिका ४४: व्यवसायी सीपमूलक तालिम लिनेहरुको विवरण

वडा नम्बर	महिला	पुरुष	अन्य तालिम लिने	जम्मा
१	२५	६	८२०१	८२३२
२	६	३	३७९९	३८०८
३	१५१	११४	६९२२	७१८७
४	२१	१०	५३९५	५४२६
५	१९	१०	५३८९	५४१८
जम्मा	२२२	१४३	२९७०६	३००७१

स्रोत: घरपरिवार सर्वेक्षण, २०७५

४.१२ बैङ्क तथा वित्तिय संस्थामा खाता हुने घरपरिवार सम्बन्धी विवरण

गाउँपालिका क्षेत्रभित्र रहेका कुल ५६९० घरपरिवार मध्ये ३३४१ घरपरिवारले बैङ्क तथा वित्तिय संस्थाहरुमा खाता खोलेर आर्थिक कारोबार गरेका छन् भने २३४७ घरपरिवारको भने कुनै पनि वित्तिय संस्थाहरुमा खाता नरहेको देखिन्छ । यस सम्बन्धी वडागत विवरण देहाय बमोजिमको तालिकामा प्रस्तुत गरिएको छ ।

तालिका ४५: बैङ्क तथा वित्तिय संस्थामा खाता हुने घरपरिवार सम्बन्धी विवरण

वडा नं.	बैङ्क तथा वित्तिय संस्थामा खाता हुने घरपरिवार संख्या		
	खाता हुने घरपरिवार संख्या	खाता नहुने घरपरिवार	जम्मा घरपरिवार संख्या
१	९५७	४५८	१४१५
२	१६१	५८२	७४३
३	९९२	४३९	१४३१
४	२८०	७६३	१०४३
५	९५१	१०५	१०५६
जम्मा	३३४१	२३४७	५६८८

स्रोत: घरपरिवार सर्वेक्षण, २०७५

४.१३ वार्षिक आम्दानी अनुसार घरपरिवार विवरण

गाउँपालिका अन्तरगत रहेका घरपरिवारलाई वार्षिक आम्दानीको दृष्टिकोणबाट हेर्दा ५० हजार भन्दा कम आम्दानी हुने घरपरिवार ९३९ र ५ लाख भन्दा माथि आम्दानी हुने घरपरिवार १४२४ रहेको देखिन्छ। वार्षिक आम्दानीका आधारमा वर्गिकृत वडागत घरपरिवार सम्बन्धी विवरण देहाय बमोजिम रहेको छ।

तालिका ४६: वार्षिक आम्दानी अनुसार घरपरिवार विवरण

वडा नं.	वार्षिक आम्दानी अनुसार घरपरिवार संख्या						
	५० हजार भन्दा कम	(५०-१५०) हजार	(१५० - २५०) हजार	(२५०-५००) हजार	५०० हजार भन्दा माथि	उपलब्ध नभएको	जम्मा घरपरिवार संख्या
१	४४७	४३८	१४८	१२३	१९५	६४	१४१५
२	६१	११४	२०	९	५३४	५	७४३
३	९०	३३५	३२७	४९२	१७२	१७	१४३३
४	६७	१८५	१५८	१०७	४८७	३९	१०४३
५	२७४	५५६	८४	९५	३६	११	१०५६
जम्मा	९३९	१६२८	७३७	८२६	१४२४	१३६	५६९०

स्रोत: घरपरिवार सर्वेक्षण, २०७५

४.१४ वार्षिक खर्च अनुसार घरपरिवार विवरण

गाउँपालिका अन्तरगत रहेका घरपरिवारलाई वार्षिक खर्चका हिसाबले हेर्दा ५० हजार भन्दा कम खर्च हुने घरपरिवार १०८५ र ५ लाख भन्दा माथि खर्च हुने घरपरिवार १२६४ रहेका छन्। वार्षिक खर्चका आधारमा वर्गिकृत वडागत घरपरिवार सम्बन्धी विवरण देहाय बमोजिम रहेको छ।

तालिका ४७: वार्षिक खर्च अनुसार घरपरिवार विवरण

वडा नं.	वार्षिक खर्च अनुसार घरपरिवार संख्या						
	५० हजार भन्दा कम	(५०-१५०) हजार	(१५० - २५०) हजार	(२५०-५००) हजार	५०० हजार भन्दा माथि	उपलब्ध नभएको	जम्मा घरपरिवार संख्या
१	४५८	४१५	१६०	१०६	१८९	८७	१४१५
२	११६	६६	१०	३	५४३	५	७४३
३	५८	४९९	५५८	२६०	३८	२०	१४३३
४	४२	२४५	१५७	८७	४७१	४१	१०४३
५	४११	५००	६१	३१	२३	३०	१०५६
जम्मा	१०८५	१७२५	९४६	४८७	१२६४	१८३	५६९०

स्रोत: घरपरिवार सर्वेक्षण, २०७५

४.१५ बधशाला सम्बन्धी विवरण

गाउँपालिका क्षेत्रमा वटा पशु बधशालाहरु रहेको देखिन्छ। यी बधशाला रहेको स्थान र दैनिक बध गरिने संख्या सम्बन्धी विवरण देहाय बमोजिम रहेको छ।

तालिका ४८: बधशाला सम्बन्धी विवरण

बधशालाको नाम	स्थान	दैनिक बध गरिने संख्या (लगभग)

स्रोत: समूह छलफल तथा जानकार व्यक्ति अन्तरवार्ता, २०७५

परिच्छेद ५: सामाजिक अवस्था

यस परिच्छेदमा शिक्षा, स्वास्थ्य, कला, संस्कृति, लक्षित वर्ग, लैंगिकता, खानेपानी, सरसफाई जस्ता सामाजिक विषयहरूमा देहाय बमोजिमका शिर्षकहरूमा प्रस्तुत गरिएको छ ।

५.१ शैक्षिक तथा मानव संशाधन विकास

यस शिर्षक अन्तरगत शैक्षिक स्थितिको बारेका उल्लेख गरिएको छ ।

५.१.१ हालको साक्षरताको अवस्था

गाउँपालिका क्षेत्रको साक्षरताको स्थिति हेर्दा पुरुष साक्षरता ५९.९२ प्रतिशत र महिला साक्षरता ४२.८३ प्रतिशत रहेको छ । साथै यस गाउँपालिकाको साक्षरता ५१.३७ प्रतिशत र निरक्षरता २९.६२ प्रतिशत रहेको छ । हालको साक्षरता सम्बन्धी वडागत विवरण देहाय प्रस्तुत गरिएको छ ।

तालिका ४९: हालको साक्षरताको अवस्था (प्रतिशतमा)

वडा नं.	साक्षरताको स्थिति (प्रतिशतमा)			निरक्षरताको स्थिति (प्रतिशतमा)			६ वर्ष भन्दा कम उमेर समूह			उपलब्ध नभएको
	पुरुष	महिला	जम्मा	पुरुष	महिला	जम्मा	पुरुष	महिला	जम्मा	
१	५९.१०	४०.१८	४९.६४	१८.०९	३५.०१	२६.५५	१२.८८	१३.०५	१२.९७	१०.७९
२	६७.३०	४५.१२	५६.२१	१८.४४	४०.९६	२९.७०	११.५८	१२.३८	११.९८	२.१५
३	६१.२४	४२.३२	५१.७८	२१.०३	४०.०६	३०.५४	१४.२२	१४.१४	१४.१८	३.५१
४	६९.७६	५६.६९	६३.२३	१४.१०	२९.३७	२१.७३	१५.२२	१३.५०	१४.३६	०.७०
५	४२.१९	२९.८३	३६.०१	३२.४६	४६.७२	३९.५९	१२.५९	११.०१	११.८०	१२.६२
जम्मा	५९.९२	४२.८३	५१.३७	२०.८२	३८.४२	२९.६२	१३.३०	१२.८१	१३.०६	५.९५

स्रोत: घरपरिवार सर्वेक्षण, २०७५

५.१.२ शैक्षिकस्तर अनुसार जनसंख्या विवरण

गाउँपालिका भित्रको शिक्षाको स्तर हेर्दा आधारभूत तहको शैक्षिक उपलब्धी हासिल गरेकाहरूको संख्या ३१४६ रहेको छ भने स्नातकोत्तर उपाधी हासिल गर्नेहरूको संख्या २१३ जना रहेको छ । यस सम्बन्धी वडागत विवरण देहाय बमोजिम रहेको छ ।

तालिका ५०: शैक्षिकस्तर अनुसार जनसंख्या विवरण

वडा नं.	शैक्षिकस्तर अनुसार जनसंख्या										
	पूर्व प्राथमिक	आधारभूत	माध्यमिक	स्नातक	स्नातकोत्तर	एमफिल वा सो भन्दा माथि	प्राविधिक एसएलसी	साधारण लेखपढ	निरक्षर	कम उमेर	उपलब्ध नभएको
१	४८२	९९९	१०७६	२९२	५५	२७	४२	१२६५	२१६६	४९७	१३३१
२	४५०	३६२	५२०	१४५	८१	२२	७०	५८२	११०१	४६३	१२
३	१२१६	४९२	११५२	१७२	२६	५६	१६	७०६	२१६२	१०८९	१००
४	११९३	९२०	१२७३	१३८	३०	०	०	८७	११६५	६०३	१७
५	४८६	३७३	३५३	६८	२१	११	५०३	२८५	२१४५	११४४	३२
जम्मा	३८२७	३१४६	४३७४	८१५	२१३	११६	६३१	२९२५	८७३९	३७९६	१४९२

स्रोत: घरपरिवार सर्वेक्षण, २०७५

५.१.३ शैक्षिक संस्था सम्बन्धी विवरण

यस गाउँपालिका क्षेत्र भित्र १ वटा मदरसा र ५ वटा संस्थागत विद्यालय समेत गरी २४ वटा आधारभूत र ४ वटा माध्यमिक विद्यालय गरी कुल २८ वटा विद्यालय रहेका छन् । विद्यालयहरूको तहगत संख्या देहाय बमोजिम रहेको छ ।

तालिका ५१: शैक्षिक संस्था सम्बन्धी विवरण

प्रकार	कक्षा १-८	कक्षा ९-१२	जम्मा	कैफियत
आधारभूत	२४		२४	५ संस्थागत, १ मदरसा
माध्यमिक		४	४	
जम्मा	२४	४	२८	

स्रोत: संस्थागत सर्वेक्षण, २०७५

५.१.४ विद्यालयमा अध्ययन गरीरहेका तहगत छात्रछात्राको विवरण

गाउँपालिका क्षेत्र भित्र रहेका कुल २८ वटा शैक्षिक संस्थाहरु रहेको देखिन्छ। यी विद्यालयहरुमा अध्ययन गर्ने तहगत विद्यार्थी हेर्दा पूर्व प्राथमिक तहमा ६८५, आधारभूत तहमा ५३८९ र माध्यमिक तहमा १२१६ जना विद्यार्थीहरु रहेको पाइन्छ। विद्यालय अनुसार तहगत रुपमा अध्ययन गर्ने छात्रछात्राहरुको विवरण देहाय बमोजिम रहेको छ।

तालिका ५२: विद्यालयमा अध्ययन गरीरहेका तहगत छात्रछात्राको विवरण

विद्यालयको नाम	वडा नम्बर	पूर्व प्राथमिक			आधारभूत (१-८)			माध्यमिक (९-१२)			जम्मा		
		छात्रा	छात्र	जम्मा	छात्रा	छात्र	जम्मा	छात्रा	छात्र	जम्मा	छात्रा	छात्र	जम्मा
सरस्वती आ.वि.गरगम्मा	१	३७	१९	५६	१५६	११४	२७०	-	-	०	१९३	१३३	३२६
ज.आ.वि.गरगम्मा	१	४	१४	१८	५६	४२	९८	-	-	०	६०	५६	११६
ज.आ.वि. कचनारी	१	१६	२६	४२	२३१	१३४	३६५	-	-	०	२४७	१६०	४०७
ज.क.आ.वि. कचनारी	१	-	-	०	१५	३२	४७	-	-	०	१५	३२	४७
स.आ.वि. बरहरी	१	१२	८	२०	४७	५६	१०३	-	-	०	५९	६४	१२३
रा.जा.आ.वि. नरगी चौक	१	-	-	०	१३१	९०	२२१	-	-	०	१३१	९०	२२१
शंकर आ.वि.नरगी	१	-	-	०	६२	७३	१३५	-	-	०	६२	७३	१३५
ज.मा.वि. खोक्सी	२	१९	२४	४३	२१९	१७५	३९४	९२	६०	१५२	३३०	२५९	५८९
ज.आ.वि. श्रीपुर	२	१६	२४	४०	५८	४८	१०६	-	-	०	७४	७२	१४६
ज.मा.वि. प्रविधिक धार बरियार पट्टी	३	२७	३२	५९	३२६	४०३	७२९	२४९	१७३	४२२	६०२	६०८	१२१०
ज.मा.वि. देउरीपट्टी	३	२३	२७	५०	२८३	२३७	५२०	८३	९७	१८०	३८९	३६१	७५०
स.आ.वि. बरियारपट्टी	३	-	-	०	६७	८४	१५१	-	-	०	६७	८४	१५१
त्रिनेत्र एकेडमी	३	३	१८	२१	८३	३१९	४०२	-	-	०	८६	३३७	४२३
सत्यशिला	३			०			०			०	०	०	०
वर्ल्ड भिजन	३	१८	४९	६७	२७	६५	९२	-	-	०	४५	११४	१५९
आ.वि.तेनुवापट्टी	४	१९	३२	५१	९६	८०	१७६	-	-	०	११५	११२	२२७
श्री.आ.वि.सोहपुर	४	१२	१६	२८	११२	९०	२०२	-	-	०	१२४	१०६	२३०
बराकी दलित आ.वि.सोहपुर	४	-	-	०	९	१४	२३	-	-	०	९	१४	२३
सि.ना.इ.वो.ई. तेनुवापट्टी	४	४८	५९	१०७	१६	३०	४६	-	-	०	६४	८९	१५३
मदरसा तेनुवापट्टी	४			०			०			०	०	०	०
ज.मा.वि.जिभौला कजरा	५	८	८	१६	२९७	२२७	५२४	२२१	२४१	४६२	५२६	४७६	१००२
नर्सिङ आ.वि.जिभौल	५	२३	२३	४६	७९	६९	१४८	-	-	०	१०२	९२	१९४
जनता आ.वि. जिभौल	५	-	-	०	६३	७१	१३४	-	-	०	६३	७१	१३४
जनता आ.वि. हरिपुर	५	६	१५	२१	६५	५०	११५	-	-	०	७१	६५	१३६
जनता आ.वि. गोविन्दपुर	५	-	-	०	६२	८४	१४६	-	-	०	६२	८४	१४६

विद्यालयको नाम	वडा नम्बर	पूर्व प्राथमिक			आधारभूत (१-८)			माध्यमिक (९-१२)			जम्मा		
		छात्रा	छात्र	जम्मा	छात्रा	छात्र	जम्मा	छात्रा	छात्र	जम्मा	छात्रा	छात्र	जम्मा
जनता आवि, कदमाहा	५	-	-	०	२५	२८	५३	-	-	०	२५	२८	५३
शिवशक्ति आवि. कजरा	५	-	-	०	६७	५५	१२२	-	-	०	६७	५५	१२२
रा.आ.वि.कजरा	५	-	-	०	३४	३३	६७	-	-	०	३४	३३	६७
जम्मा		२९१	३९४	६८५	२६८६	२७०३	५३८९	६४५	५७१	१२१६	३६२२	३६६८	७२९०

स्रोत: संस्थागत सर्वेक्षण, २०७५

५.१.५ सामुदायिक अध्ययन केन्द्र सम्बन्धी विवरण

यस गाउँपालिका अन्तरगत वटा सामुदायिक अध्ययन केन्द्रहरु रहेका छन् । यी सामुदायिक अध्ययन केन्द्रहरु सम्बन्धी विवरण देहाय बमोजिम रहेको छ ।

तालिका ५३: सामुदायिक अध्ययन केन्द्र सम्बन्धी विवरण

सामुदायिक सिकाइ/अध्ययन केन्द्रको नाम	केन्द्र रहेको स्थान	न्यूनतम गतिविधि

स्रोत: समूह छलफल तथा जानकार व्यक्ति अन्तरवार्ता, २०७५

५.१.६ विद्यालयको भौतिक अवस्था

गाउँपालिका क्षेत्र भित्र रहेका विद्यालयहरुमा ८३ वटा पक्की भवन मा २०९ वटा कक्षा कोठा रहेको देखिन्छ । यी विद्यालयहरुमा उपलब्ध विद्यालयगत भौतिक पूर्वाधार सम्बन्धी विवरण देहाय बमोजिम रहेको छ ।

तालिका ५४: विद्यालयको भौतिक अवस्था

विद्यालयको नाम	वडा नम्बर	भवन संख्या		कोठा संख्या		पुस्तकालय र अध्ययन केन्द्र	प्रयोगशाला कम्प्युटर समेत	डेस्क/वेञ्चको क्षमता (जना)	खेलमैदान क्षेत्रफल (वर्ग मी.)	कम्पाउण्ड वालको किसिम	चर्पीको सुविधा	स्वच्छ खानेपानी
		पक्की	ढोका	पक्की	ढोका							
सरस्वती आ.वि.गरगम्मा	१	७	-	१५	-	छैन	छैन	१५०	०-२-१०	पक्की	छ	छ
ज.आ.वि.गरगम्मा	१	३	-	८	-	छैन	छैन	२०	०-१-०	छैन	छ	छ
ज.आ.वि.कचनारी	१	५	-	१४	-	छैन	छैन	८०	०-०-१०	अधरा	छ	छ
ज.क.आ.वि.कचनारी	१	२	-	४	-	छैन	छैन	-	०-१-१०	अधरा	छैन	छैन
स.आ.वि.बरहरी	१	१	-	२	-	छैन	छैन	६५	०-२-१०	पक्की	छ	छ
रा.जा.आ.वि.नरगी चौक	१	१	-	२	-	छैन	छैन	१००	०-६-०	अधरा	छ	छ
शंकर आ.वि.नरगी	१	२	-	४	-	छैन	छैन		०-३-०	पक्की	छ	छ
ज.मा.वि.खोक्सी	२	६	-	११	-	छैन	छैन	२५०	०-३-०	पक्की	छ	छ
ज.मा.वि.श्रीपुर	२	४	-	८	-	छैन	छैन	१२०	०-१३-०	छैन	छ	छैन
ज.मा.वि.प्रविधिकधार बरियारपट्टी	३	९	-	२५	-	छ	छ	९००	०-१०-०	पक्की	छ	छ
ज.मा.वि.दे शिवनगर	३		-		-							
स.आ.वि.वरियारपट्टी	३	१	-	२	-	छैन	छैन	१६०	०-३-०	अधरा	छैन	छ

विद्यालयको नाम	बडा नम्बर	भवन संख्या		कोठा संख्या		पुस्तकालय र अध्ययन केन्द्र	प्रयोगशाला कम्प्युटर समेत	डेस्क/वेञ्चको क्षमता (जना)	खेलमैदान क्षेत्रफल (वर्ग मी.)	कम्पाउण्ड वालको किसिम	चर्पीको सुविधा	स्वच्छ खानेपानी
		पू.क	क.क	पू.क	क.क							
त्रिनेत्र एकेडमी	३	४	-	१०	-	छैन	छ	२००	०-३-०	पक्क	छ	छ
सत्यशिला	३	२	-	१२	-	छ	छ	१२५	०-११-०	पक्क	छ	छ
वोर्ड भिजन	३	४	-	१४	-	छ	छैन	२००	०-२-१०	पक्क	छ	छ
आ.वि.तेनुवापटी	४	३	-	६	-	छैन	छैन	८०	०-२-०	पक्क	छ	छ
श्री.आ.वि.सोहपुर	४	५	-	१०	-	छैन	छैन	८०	०-२-०	पक्क	छ	छ
बराकी दलित आ.वि.सोहपुर	४	१	-	१	-	छैन	छैन	-	१-५-२	छैन	छैन	छ
सि.ना.इ.वो.ई. तेनुवापटी	४	२	-	१२	-	छैन	छैन	१२५	०-२-०	पक्क	छ	छ
मदर्सा तेनुवापटी	४		-		-							
ज.मा.वि.जिभौला कजला	५	७	-	२०	-	छैन	छैन	७००	१-५-२	पक्क	छ	छ
नर्सिङ्ग आ.वि. जिभौल	५	२	-	५	-	छैन	छैन	०	०-१-०	पक्क	छ	छ
जनता आ.वि. जिभौल	५	२	-	४	-	छैन	छैन	६०	०-४-०	पक्क	छ	छ
जनता आ.वि. हरिपुर	५	४	-	८	-	छैन	छैन	८०	०-२-१०	छैन	छ	छ
जनता आ.वि. गोविन्दपुर	५	२	-	५	-	छैन	छैन	१२०	०-४-०	छैन	छ	छ
जनता आ.वि. कदमाहा	५	२	-	४	-	छैन	छैन	८०	०-३-०	पक्क	छ	छ
शिव शक्ति आ.वि. कजरा	५	२	-	३	-	छैन	छैन	-	०-१-०	छैन	छ	छ
श.आ.वि.कजरा	५		-		-							
जम्मा		८३	०	२०९	०							

स्रोत: संस्थागत सर्वेक्षण, २०७५

५.१.७ शिक्षक विवरण

गाउँपालिका क्षेत्र भित्र रहेका विद्यालयहरूमा कूल १०० स्वीकृत शिक्षक दरबन्दी रहेकोमा १०७ शिक्षक र ३० शिक्षिका कार्यरत रहेका छन्। कार्यरत विद्यालयगत शिक्षकहरूको स्वीकृत दरबन्दी, कार्यरत शिक्षक, महिला शिक्षक तथा विषयगत शिक्षक सम्बन्धी विवरण देहायको तालिकामा उल्लेख गरिएको छ।

तालिका ५.५: शिक्षक विवरण

विद्यालयको नाम	बडा नं.	स्वीकृत दरबन्दी संख्या	कार्यरत शिक्षक संख्या		महिला शिक्षक संख्या		विषयगत शिक्षक संख्या		
			शिक्षक	शिक्षिका	आधारभूत	माध्यामिक	गणित	विज्ञान	अंग्रेजी
सरस्वती आ.वि.गरगम्मा	१	८	६	२	२	-	-	-	-
ज.आ.वि.गरगम्मा	१	२	१	१	१	-	-	-	-
ज.आ.वि. कचनारी	१	८	६	१	१	-	-	-	-
ज.क.आ.वि. कचनारी	१	२	१	१	१	-	-	-	-
स.आ.वि. बरहरी	१	२	१	१	१	-	-	-	-
रा.जा.आ.वि. नरगी चौक	१	३	३	-	-	-	-	-	-

विद्यालयको नाम	वडा नं.	स्वीकृत दरबन्दी संख्या	कार्यरत शिक्षक संख्या		महिला शिक्षक संख्या		विषयगत शिक्षक संख्या		
			शिक्षक	शिक्षिका	आधारभूत	माध्यामिक	गणित	विज्ञान	अंग्रेजी
शंकर आ.वि.नरगी	१	१	१	-	-	-	-	-	-
ज.मा.वि.खोक्सी	२	९	९	-	-	-	-	-	-
ज.आ.वि.श्रीपुर	२	४	३	-	-	-	-	-	-
ज.मा.वि.प्रविधिक धार वरियार पट्टी	३	२१	२१	-	-	-	२	१	१
ज.मा.वि.देउरीपट्टी र	३								
स.आ.वि.वरियारपट्टी	३								
त्रिनेत्र एकेडमी	३	-	६	२	२	-	-	-	-
सत्यशिला	३	-	५	१०	१०	-	-	-	-
वोर्ड भिजन	३	-	६	१	१	-	-	-	-
आ.वि.तेनुवापट्टी	४	५	४	१	१	-	-	-	-
श्री.आ.वि.सोहपुर	४	७	५	२	२	-	-	-	-
बराकी दलित आ.वि.सोहपुर	४	१	१	१	१	-	-	-	-
सि.ना.इ.वो.ई. तेनुवापट्टी	४	-	३	४	३	-	-	-	-
मदर्स तेनुवापट्टी	४								
ज.मा.वि.जिभौला कजला	५	१२	१२	-	-	-	-	-	-
नर्सिङ्ग आ.वि.जिभौल	५	१	१	-	-	-	-	-	-
जनता आ.वि. जिभौल	५	२	२	१	१	-	-	-	-
जनता आ.वि. हरिपुर	५	४	३	१	१	-	-	-	-
जनता आ.वि. गोविन्दपुर	५	३	३	-	-	-	-	-	-
जनता आ.वि. कदमाहा	५	३	२	-	-	-	-	-	-
शिव शक्ति आ.वि. कजरा	५	२	२	१	१	-	-	-	-
शं.आ.वि.कजरा	५								
जम्मा		१००	१०७	३०	२९	०	२	१	१

स्रोत: संस्थागत सर्वेक्षण, २०७५

५.१.८ भर्ना दर, निरन्तरता दर र सिकाई उपलब्धी दर

गाउँपालिका भित्र रहेका २८ वटा विद्यालयहरूको खुद भर्ना दर, निरन्तरता दर, सिकाई उपलब्धी दर र उत्तिर्ण दर देहाय बमोजिम प्रस्तुत गरिएको छ।

तालिका ५६: भर्ना दर, निरन्तरता दर र सिकाई उपलब्धी दर

विद्यालयको नाम, स्थान	वडा नं.	खुद भर्ना दर			निरन्तरता दर			सिकाई उपलब्धी दर			उत्तिर्ण दर		
		पू.प्रा.	आ.	मा.	पू.प्रा.	आ.	मा.	कक्षा ८	कक्षा १०	कक्षा १२	कक्षा ८	कक्षा १०	कक्षा १२
सरस्वती आ.वि.गरगम्मा	१	१८	१९	-	९०	९०	-	-	-	-	-	-	-
ज.आ.वि.गरगम्मा	१	१६	१५	-	९५	९५	-	-	-	-	-	-	-

विद्यालयको नाम, स्थान	वडा नं.	खुद भर्ना दर			निरन्तरता दर			सिकाई उपलब्धी दर			उतिर्ण दर		
		पू.प्रा.	आ.	मा.	पू.प्रा.	आ.	मा.	कक्षा ८	कक्षा १०	कक्षा १२	कक्षा ८	कक्षा १०	कक्षा १२
ज.आ.वि. कचनारी	१	१०	२५	-	९०	९०	-	-	-	-	-	-	-
ज.क.आ.वि. कचनारी	१	-	१२	-	९५	९५	-	-	-	-	-	-	-
स.आ.वि. बरहरी	१	१६	१४	-	९५	९५	-	-	-	-	-	-	-
रा.जा.आ.वि. नरगी चौक	१	-	२४	-	९५	९५	-	-	-	-	-	-	-
शंकर आ.वि.नरगी	१	-	३३	-	९५	९५	-	-	-	-	-	-	-
ज.मा.वि खोक्सी	२	७	२१	९	८०	८५	९०	८५	८५	-	१००	१००	-
ज.मा.वि.श्रीपुर	२	२७	३३	-	९५	९५	-	-	-	-	-	-	-
ज.मा.वि.प्रविधिक धर बरियार पट्टी	३	५	६	१०	८०	८५	९०	८०	८०	६५	१००	१००	...
ज.मा.वि. देउरीपट्टी	३	७	१८	१३	९०	९०	९०	८०	८५	७०	१००	१००	...
स.आ.वि.बरियारपट्टी	३	-	२७	-	९५	९५	-	-	-	-	-	-	-
त्रिनेत्र एकेडमी	३	५	२५	-	९५	९५	-	-	-	-	-	-	-
सत्यशिला	३				९५	९५							
वोर्ड भिजन	३	१५	३५	-	८५	९५	-	-	-	-	-	-	-
आ.वि.तेनुवापट्टी	४	२२	२३	-	९५	९५	-	-	-	-	-	-	-
श्री.आ.वि.सोहपुर	४	१२	२८	-	९५	९५	-	-	-	-	-	-	-
बराकी दलित आ.वि.सोहपुर	४	-	९०	-	९०	९०	-	-	-	-	-	-	-
सि.ना.इ.वो.ई. तेनुवापट्टी	४	२३	१६	-	९५	९५	-	-	-	-	-	-	-
मदर्सा तेनुवापट्टी	४												
ज.मा.वि.जिभौला कजला	५	२	१५	२३	८५	९०	९०	८०	८०	७०	१००	१००	...
नर्सिङ्ग आ.वि.जिभौल	५	२३	२	-	९५	९५	-	-	-	-	-	-	-
अनता आ.वि. जिभौल	५	-	२९	-	९५	९५	-	-	-	-	-	-	-
जनता आ.वि. हरिपुर	५	१५	३०	-	९५	९५	-	-	-	-	-	-	-
जनता आ.वि. गोविन्दपुर	५	-	२२	-	९५	९५	-	-	-	-	-	-	-
जनता आ.वि. कदमाहा	५	-	११	-	९५	९५	-	-	-	-	-	-	-
शिव शक्ति आ.वि. कजरा	५	-	२०	-	९५	९५	-	-	-	-	-	-	-
श.आ.वि.कजरा	५	-	१८	-	९५	९५	-	-	-	-	-	-	-
जम्मा		१४	२४	१४	९२	९३	९०	८१	८३	६८	१००	१००	०

स्रोत: संस्थागत सर्वेक्षण, २०७५

५.१.९ आधारभूत शिक्षा पुरा गर्ने विद्यार्थी

गत शैक्षिक वर्ष विद्यालयहरूमा आधारभूत शिक्षा पुरा गर्ने विद्यार्थीहरूको जम्मा संख्या ४६४ जना रहेको देखिन्छ । त्यसैगरी हाल आधारभूत तहमा ७१९० जना अध्ययनरत रहेका छन् । यस सम्बन्धी विद्यालयगत विवरण देहाय बमोजिम प्रस्तुत गरिएको छ ।

तालिका ५७: आधारभूत शिक्षा पुरा गर्ने विद्यार्थी

विद्यालयको नाम, स्थान	वडा नम्बर	जम्मा विद्यार्थी		आधारभूत शिक्षा पुरा गर्ने विद्यार्थी	
		छात्र	छात्रा	छात्र	छात्रा
सरस्वती आ.वि.गरगम्मा	१	१३३	१९३	६	२७
ज.आ.वि.गरगम्मा	१	५६	६०	-	-
ज.आ.वि. कचनारी	१	१६०	२४७	८	२६
ज.क.आ.वि. कचनारी	१	१५	३२	-	-
स.आ.वि. बरहरी	१	६४	५९	-	-
रा.जा.आ.वि. नरगी चौक	१	९०	१३१	-	-
शंकर आ.वि.नरगी	१	७३	६२	-	-
ज.मा.वि.खोक्सी	२	२५९	३३०	२५	३२
ज.आ.वि.श्रीपुर	२	७२	७४	-	-
ज.मा.वि.प्रविधिक धर बरियार पट्टी	३	६०८	६०२	६८	६९
ज.मा.वि. देउरीपट्टी	३	३६१	३८९	२६	४०
स.आ.वि.बरियारपट्टी	३	६७	८४	-	-
त्रिनेत्र एकेडमी	३	८६	३३७	-	-
सत्यशिला	३				
वोर्ड भिजन	३	४५	११४	-	-
आ.वि.तेनुवापट्टी	४	११२	११५	-	-
श्री.आ.वि.सोहपुर	४	१०६	१२४	-	-
ब.द.आ.वि.सोहपुर	४	१४	९	-	-
सि.ना.इ.बो.ई. तेनुवापट्टी	४	८९	६४	-	-
मदर्स तेनुवापट्टी	४				
ज.मा.वि.जिभौल कजरा	५	४७६	५२६	६८	६९
नर्सिङ्ग आ.वि.जिभौल	५	९२	१०२	-	-
ज.आ.वि. जिभौल	५	७१	६३	-	-
जा.आ.वि. हरिपुर	५	६५	७१	-	-
ज.आ.वि. गोविन्दपुर	५	६२	८४	-	-
ज.आ.वि. कदमाहा	५	२८	२५	-	-
शि.श.आ.वि. कजरा	५	५५	६७	-	-
रा.आ.वि.कजरा	५	३३	३४	-	-
जम्मा		३२९२	३९९८	२०१	२६३

स्रोत: संस्थागत सर्वेक्षण, २०७५

५.१.१० छात्रवृत्ति तथा दिवा खाजा पाउने विद्यार्थी विवरण

यस क्षेत्र भित्र रहेका विद्यालयहरूमा छात्रवृत्ति सुविधा र दिवा खाजा पाउने विद्यार्थीहरूको स्थिति हेर्दा छात्रवृत्ति तथा अन्य सुविधा पाउने विद्यार्थी ५९२८ जना रहेका छन् भने दिवा खाजा खाने विद्यार्थी रहेको देखिदैन । यस सम्बन्धी विद्यालयगत विवरण देहायमा प्रस्तुत गरिएको छ ।

तालिका ५८: छात्रवृत्ति तथा दिवा खाजा पाउने विद्यार्थी विवरण

विद्यालयको नाम, स्थान	वडा नम्बर	छात्रवृत्ति वा अन्य सुविधा पाउने विद्यार्थी		दिवा खाजा खाने पाउने विद्यार्थी	
		छात्र	छात्रा	छात्र	छात्रा
सरस्वती आ.वि.गरगम्मा	१	३३	१५६	-	-
ज.आ.वि.गरगम्मा	१	१०	५६	५६	६०
ज.आ.वि. कचनारी	१	३३	२३१	-	-
ज.क.आ.वि. कचनारी	१	४	१५	१५	३२

विद्यालयको नाम, स्थान	वडा नम्बर	छात्रवृत्ति वा अन्य सुविधा पाउने विद्यार्थी		दिवा खाजा खान पाउने विद्यार्थी	
		छात्र	छात्रा	छात्र	छात्रा
स.आ.वि. बरहरी	१	१८	४७	६४	५९
रा.जा.आ.वि. नरगी चौक	१	३७	१३१	९०	१३१
शंकर आ.वि.नरगी	१	३	६२	७३	६२
ज.मा.वि. खोक्सी	२	६३	३०७	-	-
ज.आ.वि.श्रीपुर	२	३	५८	७२	७४
ज.मा.वि.प्रविधिक घर बरियारपट्टी	३	८६	४५५	-	-
ज.मा.वि. देउरीपट्टी	३	११०	३३१	-	-
स.आ.वि.वरियारपट्टी	३	४९	६७	६७	८४
त्रिनेत्र एकेडमी	३	-	-	-	-
सत्यशिला	३	-	-	-	-
वोर्ड भिजन	३	-	-	-	-
आ.वि.तेनुवापट्टी	४	२४	९६	११२	११५
श्री.आ.वि.सोहपुर	४	५०	११२	१०६	१२४
ब.द.आ.वि.सोहपुर	४	१२	९	-	-
सि.ना.इ.वो.ई. तेनुवापट्टी	४	-	-	-	-
मदर्स तेनुवापट्टी	४	-	-	-	-
ज.मा.वि.जिभौल कजरा	५	५३	४४४	-	-
नर्सिङ्ग आ.वि.जिभौल	५	३८	७९	९२	१०२
ज.आ.वि.जिभौल	५	१४	६३	७१	६३
जा.आ.वि.हरिपुर	५	२	६५	६५	७१
ज.आ.वि.गोविन्दपुर	५	३४	६२	६२	८४
ज.आ.वि.कदमाहा	५	२	२५	२८	२५
शि.श.आ.वि.कजरा	५	१९	६७	५५	६७
रा.आ.वि.कजरा	५	११	३४	३३	३४
जम्मा		७०८	२९७२	१०६१	११८७

स्रोत: संस्थागत सर्वेक्षण, २०७५

५.१.११ शैक्षिक गुणस्तरसँग सम्बन्धित विशेष व्यवस्था

विद्यालयहरूमा शैक्षिक गुणस्तर कायम गर्न आवश्यक अपांग विद्यार्थी श्रोत कक्षा, CBEGRA कार्यान्वयन, एकीकृत पाठ्यक्रम, इन्टरनेट सुविधा र छुट्टै प्रधानाध्यापक दरबन्दी जस्ता व्यवस्था यहाँका २८ वटै विद्यालयमा उपलब्ध नरहेको देखिन्छ। यस सम्बन्धी विद्यालयगत विवरण देहाय बमोजिम प्रस्तुत गरिएको छ।

तालिका ५.९: शैक्षिक गुणस्तरसँग सम्बन्धित विशेष व्यवस्था

विद्यालयको नाम, ठेगाना र किसिम	वडा नम्बर	अपाङ्ग विद्यार्थी श्रोत कक्षा	CBEGRA कार्यान्वयन	एकीकृत पाठ्यक्रम	इन्टरनेट सुविधा	छुट्टै प्रधानाध्यापक दरबन्दी
सरस्वती आ.वि.गरगम्मा	१	नभएको	नभएको	नभएको	नभएको	नभएको
ज.आ.वि.गरगम्मा	१	नभएको	नभएको	नभएको	नभएको	नभएको
ज.आ.वि.कचनारी	१	नभएको	नभएको	नभएको	नभएको	नभएको
ज.क.आ.वि.कचनारी	१	नभएको	नभएको	नभएको	नभएको	नभएको
स.आ.वि.बरहरी	१	नभएको	नभएको	नभएको	नभएको	नभएको
रा.जा.आ.वि.नरगी चौक	१	नभएको	नभएको	नभएको	नभएको	नभएको
शंकर आ.वि.नरगी	१	नभएको	नभएको	नभएको	नभएको	नभएको
ज.मा.वि.खोक्सी	२	नभएको	नभएको	नभएको	नभएको	नभएको

विद्यालयको नाम, ठेगाना र किसिम	वडा नम्बर	अपाङ्ग विद्यार्थी श्रोत कक्षा	CBEGRA कार्यान्वयन	एकीकृत पाठ्यक्रम	इन्टरनेट सुविधा	छुट्टै प्रधानाध्यापक दरबन्दी
ज.मा.वि.श्रीपुर	२	नभएको	नभएको	नभएको	नभएको	नभएको
ज.मा.वि.प्रविधिक धर वरियार पटी	३	नभएको	नभएको	नभएको	नभएको	नभएको
ज.मा.वि. देउरीपटी	३	नभएको	नभएको	नभएको	नभएको	नभएको
स.आ.वि.वरियारपटी	३	नभएको	नभएको	नभएको	नभएको	नभएको
त्रिनेत्र एकेडमी	३	नभएको	नभएको	नभएको	नभएको	नभएको
सत्यशिला	३	नभएको	नभएको	नभएको	नभएको	नभएको
वोर्ड भिजन	३	नभएको	नभएको	नभएको	नभएको	नभएको
आ.वि.तेनुवापटी	४	नभएको	नभएको	नभएको	नभएको	नभएको
श्री.आ.वि.सोहपुर	४	नभएको	नभएको	नभएको	नभएको	नभएको
बराकी दलित आ.वि.सोहपुर	४	नभएको	नभएको	नभएको	नभएको	नभएको
सि.ना.इ.वो.ई. तेनुवापटी	४	नभएको	नभएको	नभएको	नभएको	नभएको
मदर्सा तेनुवापटी	४	नभएको	नभएको	नभएको	नभएको	नभएको
ज.मा.वि.जिभौला कजला	५	नभएको	नभएको	नभएको	नभएको	नभएको
नर्सिङ्ग आ.वि.जिभौल	५	नभएको	नभएको	नभएको	नभएको	नभएको
अनता आ.वि. जिभौल	५	नभएको	नभएको	नभएको	नभएको	नभएको
जनता आ.वि. हरिपुर	५	नभएको	नभएको	नभएको	नभएको	नभएको
जनता आ.वि. गोविन्दपुर	५	नभएको	नभएको	नभएको	नभएको	नभएको
जनता आ.वि. कदमाहा	५	नभएको	नभएको	नभएको	नभएको	नभएको
शिव शक्ति आ.वि. कजरा	५	नभएको	नभएको	नभएको	नभएको	नभएको
श.आ.वि.कजरा	५	नभएको	नभएको	नभएको	नभएको	नभएको

स्रोत: संस्थागत सर्वेक्षण, २०७५

५.१.१२ बालमैत्री शिक्षा सम्बन्धी विवरण

विद्यालयहरुमा बालमैत्री शिक्षा कायम गर्न विद्यालय शान्ति क्षेत्र कार्यान्वयन, विद्यालय सुधार योजना अद्यावधिक, बाल क्लब गठन र बामैत्री शिक्षण विधिको प्रयोग जस्ता विषय यहाँका २८ वटै विद्यालयमा कार्यान्वयन भएको देखिन्छ। यस सम्बन्धी विद्यालयगत विवरण देहायमा प्रस्तुत गरिएको छ।

तालिका ६०: बालमैत्री शिक्षा सम्बन्धी विवरण

विद्यालयको नाम र ठेगाना	वडा नम्बर	विद्यालय शान्ति क्षेत्र कार्यान्वयन	विद्यालय सुधार योजना अद्यावधिक	बाल क्लब गठन	बालमैत्री शिक्षण विधिको प्रयोग
सरस्वती आ.वि.गरगम्मा	१	भएको	भएको	भएको	भएको
ज.आ.वि.गरगम्मा	१	भएको	भएको	भएको	भएको
ज.आ.वि. कचनारी	१	भएको	भएको	भएको	भएको
ज.क.आ.वि. कचनारी	१	भएको	भएको	भएको	भएको
स.आ.वि. बरहरी	१	भएको	भएको	भएको	भएको
रा.जा.आ.वि. नरगी चौक	१	भएको	भएको	भएको	भएको
शंकर आ.वि.नरगी	१	भएको	भएको	भएको	भएको
ज.मा.वि.खोक्सी	२	भएको	भएको	भएको	भएको
ज.मा.वि.श्रीपुर	२	भएको	भएको	भएको	भएको
ज.मा.वि.प्रविधिक धर वरियार पटी	३	भएको	भएको	भएको	भएको
ज.मा.वि. देउरीपटी	३	भएको	भएको	भएको	भएको
स.आ.वि.वरियारपटी	३	भएको	भएको	भएको	भएको

विद्यालयको नाम र ठेगाना	वडा नम्बर	विद्यालय शान्ति क्षेत्र कार्यान्वयन	विद्यालय सुधार योजना अद्यावधिक	बाल क्लब गठन	बालमैत्री शिक्षण विधिको प्रयोग
त्रिनेत्र एकेडमी	३	भएको	भएको	भएको	भएको
सत्यशिला	३	भएको	भएको	भएको	भएको
वोर्ड भिजन	३	भएको	भएको	भएको	भएको
आ.वि.तेनुवापटी	४	भएको	भएको	भएको	भएको
श्री.आ.वि.सोहपुर	४	भएको	भएको	भएको	भएको
बराकी दलित आ.वि.सोहपुर	४	भएको	भएको	भएको	भएको
सि.ना.इ.वो.ई. तेनुवापटी	४	भएको	भएको	भएको	भएको
मदर्सा तेनुवापटी	४	भएको	भएको	भएको	भएको
ज.मा.वि.जिभौला कजला	५	भएको	भएको	भएको	भएको
नर्सिङ्ग आ.वि.जिभौला	५	भएको	भएको	भएको	भएको
अनता आ.वि. जिभौला	५	भएको	भएको	भएको	भएको
जनता आ.वि. हरिपुर	५	भएको	भएको	भएको	भएको
जनता आ.वि. गोविन्दपुर	५	भएको	भएको	भएको	भएको
जनता आ.वि. कदमाहा	५	भएको	भएको	भएको	भएको
शिव शक्ति आ.वि. कजरा	५	भएको	भएको	भएको	भएको
श.आ.वि.कजरा	५	भएको	भएको	भएको	भएको

स्रोत: संस्थागत सर्वेक्षण, २०७५

५.१.१३ छात्रवृत्ति तथा लक्षित सुविधाको विवरण

विद्यालयहरूले उपलब्ध गराउने छात्रवृत्तिको अवस्था हेर्दा दलित, अपाङ्ग, विपन्न र जेहेन्दार छात्रवृत्ति प्राप्त गर्ने विद्यार्थी ४२०३ जना रहेका छन्। यस सम्बन्धी छात्रवृत्तिको किसिम अनुसार विद्यालयगत विवरण देहाय बमोजिम रहेको छ।

तालिका ६१: छात्रवृत्ति तथा लक्षित सुविधाको विवरण

विद्यालयको नाम र ठेगाना	वडा नम्बर	छात्रवृत्तिको किसिम अनुसार										
		दलित		अपाङ्ग		छात्रा	विपन्न		जेहेन्दार		अन्य सुविधा	
		छात्र	छात्रा	छात्र	छात्रा		छात्र	छात्रा	छात्र	छात्रा	छात्र	छात्रा
सरस्वती आ.वि.गरगम्मा	१	२७	३७	-	-	१५६	-	-	-	-	-	-
ज.आ.वि.गरगम्मा	१	१०	५	-	-	५६	-	-	-	-	-	-
ज.आ.वि. कचनारी	१	३२	३६	-	-	२३१	-	-	-	-	-	-
ज.क.आ.वि. कचनारी	१	४	५	-	-	१५	-	-	-	-	-	-
स.आ.वि. बरहरी	१	३	९	-	-	४७	-	-	-	-	-	-
रा.जा.आ.वि. नरगी चौक	१	४०	३६	-	-	१३१	-	-	-	-	-	-
शंकर आ.वि.नरगी	१	२	३	-	-	६२	-	-	-	-	-	-
ज.मा.वि.खोक्सी	२	५९	६१	-	-	३११	-	-	-	-	-	-
ज.आ.वि.श्रीपुर	२	३	१०	-	-	५८	-	-	-	-	-	-
ज.मा.वि.प्रविधिक धर वरियार पटी	३	१०	७३	-	-	४९४	-	-	-	-	-	-
ज.मा.वि. देउरीपटी	३	९८	७५	-	-	३०४	-	-	-	-	-	-
स.आ.वि.वरियारपटी	३	३७	२३	-	-	६७	-	-	-	-	-	-
त्रिनेत्र एकेडमी	३	-	-	-	-	-	-	-	-	-	-	-
सत्यशिला	३	-	-	-	-	-	-	-	-	-	-	-
वोर्ड भिजन	३	-	-	-	-	-	-	-	-	-	-	-
आ.वि.तेनुवापटी	४	२४	२६	-	-	९६	-	-	---	-	-	-

विद्यालयको नाम र ठेगाना	वडा नम्बर	छात्रवृत्तीको किसिम अनुसार										
		दलित		अपाङ्ग		छात्रा	विपन्न		जेहेन्दार		अन्य सुविधा	
		छात्र	छात्रा	छात्र	छात्रा		छात्र	छात्रा	छात्र	छात्रा	छात्र	छात्रा
आ.वि.सोहपुर	४	४३	३५	-	-	११२	-	-	-	-	-	-
बराकी दलित आ.वि.सोहपुर	४	१२	८	-	-	९	-	-	-	-	-	-
सि.ना.इ.बो.ई. तेनुवापटी	४	-	-	-	-	-	-	-	-	-	-	-
मदर्सा तेनुवापटी	४											
ज.मा.वि.जिभौला कजला	५	३६	४४	-	-	४४४	-	-	-	-	-	-
नर्सिङ्ग आ.वि.जिभौला	५	२९	१७	-	-	७९	-	-	-	-	-	-
जनता आ.वि. जिभौला	५	१४	१६	-	-	६२	-	-	-	-	-	-
जनता आ.वि. हरिपुर	५	२	९	-	-	६५	-	-	-	-	-	-
जनता आ.वि. गोविन्दपुर	५	२४	३४	-	-	६२	-	-	-	-	-	-
जनता आ.वि. कदमाहा	५	-	-	-	-	२५	-	-	-	-	-	-
शिव शक्ति आ.वि. कजरा	५	१५	१८	-	-	६७	-	-	-	-	-	-
श.आ.वि.कजरा	५	७	१०	-	-	३४	-	-	-	-	-	-
जम्मा		६२६	५९०	०	०	२९८७	०	०	०	०	०	०

स्रोत: संस्थागत सर्वेक्षण, २०७५

५.१.१४ सामुदायिक बाल विकास केन्द्र सम्बन्धी विवरण

यस गाउँपालिका भित्र समुदायमा कुल वटा बाल विकास केन्द्र रहेको देखिन्छ। यी बाल विकास केन्द्रहरूमा जना बालबालिकाहरूले अनुभव लिईरहेको पाइन्छ। यस सम्बन्धी वडागत विवरण देहाय बमोजिम रहेको छ।

तालिका ६२: सामुदायिक बाल विकास केन्द्र सम्बन्धी विवरण

बाल विकास केन्द्रको नाम	वडा नम्बर	भवन संख्या		कोठा संख्या		सहजकर्ताको संख्या	बालबालिका संख्या		खेलमैदान क्षेत्रफल (वर्ग मी.)	कम्पाउण्ड वालको किसिम	स्वच्छ खानेपानी
		पक्की	कच्ची	पक्की	कच्ची		बालक	बालिका			
जम्मा											

स्रोत: संस्थागत सर्वेक्षण, २०७५

५.१.१५ आधारभूत विद्यालयमा पहुँचको अवस्था

आधारभूत विद्यालयसम्मको पहुँचको अवस्थालाई हेर्दा यस्ता विद्यालयसम्म पुग्न लाग्ने समयलाई आधार मान्दा ३२७१ घरपरिवार १५ मिनेट समयमा आधारभूत विद्यालय सम्म आई पुग्दछन भने ९० घरपरिवारलाई १ घण्टा वा सो भन्दा बढी समय लाग्ने गरेको देखिन्छ। यस सम्बन्धी वडागत विवरण देहाय बमोजिम रहेको छ।

तालिका ६३: आधारभूत विद्यालयमा पहुँचको अवस्था

वडा नम्बर	विद्यालय सम्म आइपुग्न लाग्ने समय अनुसार घरपरिवार संख्या			
	१५ मिनेट	३० मिनेट	१ घण्टा	१ घण्टा भन्दा बढी
१	८३६	२७७	-	-
२	४५०	२६५	१००	२५
३	७७०	६७०	२००	४५
४	३००	११०	-	-
५	९१५	५१५	६०	२०
जम्मा	३२७१	१८३७	३६०	९०

स्रोत: समूह छलफल तथा जानकार व्यक्ति अन्तर्वार्ता, २०७५

५.२ स्वास्थ्य तथा पोषण

यस शिर्षकमा गाउँपालिकाको स्वास्थ्य अवस्था र विवरणको बारेमा प्रस्तुत गरिएको छ ।

५.२.१ स्वास्थ्य संस्थाको विवरण

गाउँपालिका क्षेत्र भित्र ५ वटै वडाहरूमा गरी कूल ५ वटा स्वास्थ्य चौकी रहेका छन् । यस्ता संस्थाहरूमा कूल २४ स्वास्थ्यकर्मीको स्विकृत दरबन्दी रहेकोमा २१ जना कार्यरत रहेको देखिन्छ । स्वास्थ्य संस्थामा कार्यरत जनशक्ति र सेवा सम्बन्धी विवरण देहाय बमोजिम रहेको छ ।

तालिका ६४: स्वास्थ्य संस्थाको विवरण

स्वास्थ्य संस्थाको नाम र ठेगाना	वडा नम्बर	स्वास्थ्यकर्मी		शैया संख्या	उपलब्ध सेवा तथा सुविधा						
		स्विकृत दरबन्दी	कार्यरत		प्रसूती सेवा	ल्याव	क्लिनिक	एक्सरे	परिवार नियोजन	खोप सेवा	एससिटि
स्वास्थ्य चौकी कचनारी	१	६	५	छैन	छैन	छैन	छैन	छैन	छ	छ	छैन
स्वास्थ्य चौकी चौकी खोक्सी	२	६	५	छैन	छैन	छैन	छैन	छैन	छ	छ	छैन
स्वास्थ्य चौकी बरियारपट्टी	३	६	६	छैन	छैन	छैन	छैन	छैन	छ	छ	छैन
स्वास्थ्य चौकी तेन'वापट्टी	४	-	-	छैन	छैन	छैन	छैन	छैन	छ	छ	छैन
स्वास्थ्य चौकी जिभौल	५	६	५	छैन	छैन	छैन	छैन	छैन	छ	छ	छैन
जम्मा		२४	२१								

स्रोत: संस्थागत सर्वेक्षण, २०७५

५.२.२ स्वास्थ्य संस्थामा उपलब्ध स्वास्थ्य सेवा विवरण

गाउँपालिका क्षेत्रमा रहेका स्वास्थ्य संस्थाहरूमा उपलब्ध हुने स्वास्थ्य सेवाहरूको अवस्था हेर्दा सुरक्षित मातृत्व र पोषण सेवा सबै स्वास्थ्य संस्थाहरूमा उपलब्ध रहेको देखिन्छ । यस सम्बन्धी संस्थागत सेवा विवरण देहाय बमोजिम रहेको छ ।

तालिका ६५: स्वास्थ्य संस्थामा उपलब्ध स्वास्थ्य सेवा विवरण

स्वास्थ्य संस्थाको नाम र ठेगाना	वडा नं.	अन्य स्वास्थ्य सेवा उपलब्ध							
		सुरक्षित मातृत्व	पोषण सेवा	रक्त संचार	फार्मसी	आँखा उपचार सोवा	स्वास्थ्य शिक्षण सेवा	परामर्श सेवा	अन्य
स्वास्थ्य चौकी कचनारी	१	छ	छ	छैन	छैन	छैन	छैन	छ	
स्वास्थ्य चौकी चौकी खोक्सी	२	छ	छ	छैन	छैन	छैन	छैन	छ	
स्वास्थ्य चौकी बरियारपट्टी	३	छ	छ	छैन	छैन	छैन	छैन	छ	
स्वास्थ्य चौकी तेन'वापट्टी	४	छ	छ	छैन	छैन	छैन	छैन	छ	
स्वास्थ्य चौकी जिभौल	५	छ	छ	छैन	छैन	छैन	छैन	छ	

स्रोत: संस्थागत सर्वेक्षण, २०७५

५.२.३ स्वास्थ्य संस्थामा उपलब्ध तथा कार्यरत चिकित्सक, स्वास्थ्यकर्मी र अन्य जनशक्ति विवरण

स्वास्थ्य संस्थाहरूमा कार्यरत चिकित्सक, स्वास्थ्यकर्मी र अन्य जनशक्ति गरि जम्मा २९ जना रहेका छन् । स्वास्थ्य संस्थामा कार्यरत जनशक्ति र सेवा सम्बन्धी विवरण देहाय बमोजिम रहेको छ ।

तालिका ६६: स्वास्थ्य संस्थामा उपलब्ध तथा कार्यरत चिकित्सक, स्वास्थ्यकर्मी र अन्य जनशक्ति विवरण

स्वास्थ्य संस्थाको नाम र ठेगाना	वडा नम्बर	कार्यरत स्वास्थ्यकर्मीको संख्या							
		विशेषज्ञ चिकित्सक	सामान्य चिकित्सक	हे.अ.	नर्स	अहेव	अनमी	ल्याव टेक्निसियन	अन्य
स्वस्थ्य चौकि कचनारी	१	-	-	१	२	२	-	-	१
स्वस्थ्य चौकि चौकि खोक्सी	२	-	-	१	२	२	-	-	१
स्वस्थ्य चौकि वरियारपट्टी	३	-	-	१	२	२	-	-	१
स्वस्थ्य चौकि तेन'वापट्टी	४	-	-	१	२	१	-	-	१
स्वस्थ्य चौकि जिभौल	५	-	-	१	३	१	-	-	१
जम्मा		०	०	५	११	८	०	०	५

स्रोत: संस्थागत सर्वेक्षण, २०७५

५.२.४ प्राथमिक स्वास्थ्य सेवामा पहुँचको अवस्था

प्रमुख वस्तीहरुबाट स्वास्थ्य संस्थामा पहुँचको अवस्थालाई हेर्दा यी स्वास्थ्य संस्थामा आइपुग्न लाग्ने समयका आधारमा १ घण्टा भन्दा बढि समय लाग्ने १० घरपरिवार रहेको देखिन्छ, भने १५ मिनेट समयमै आइपुग्न सक्ने घरपरिवार संख्या २६५० रहेको देखिन्छ। यस सम्बन्धी वडागत विवरण देहायको तालिकामा प्रस्तुत गरिएको छ।

तालिका ६७: प्राथमिक स्वास्थ्य सेवामा पहुँचको अवस्था

वडा नम्बर	नजिक स्वास्थ्य चौकी सम्म आइपुग्न लाग्ने समय अनुसार घरपरिवार संख्या			
	१५ मिनेट	३० मिनेट	१ घण्टा	१ घण्टा भन्दा बढी
१	६००	१५०	१०	-
२	४००	२००	१५	-
३	७००	१५०	२५	१०
४	५००	२००	२०	-
५	४५०	२००	७०	-
जम्मा	२६५०	९००	१४०	१०

स्रोत: समूह छलफल तथा जानकारी व्यक्ति अन्तरवार्ता, २०७५

५.२.५ मृत्यु हुने कारण सम्बन्धी विवरण

गत वर्ष मृत्यु हुनेहरुको संख्या १२ महिला र ३२ पुरुष रहेको छ। यी मध्ये सबैभन्दा बढी १६ जनाको मृत्यु सर्ने रोगका कारण भएको देखिन्छ। विभिन्न रोगका कारण मृत्यु हुनेहरुको विवरण देहाय बमोजिम रहेको छ।

तालिका ६८: मृत्यु हुने कारण सम्बन्धी विवरण

वडा नम्बर	महामारी/सर्ने रोग		सर्ने रोग		एचआईभी/एड्स		नसर्ने रोग		दुर्घटना		जम्मा	
	पुरुष	महिला	पुरुष	महिला	पुरुष	महिला	पुरुष	महिला	पुरुष	महिला	पुरुष	महिला
१	७	१	१२	३	०	१	२	३	३	१	२४	९
२	०	०	०	०	०	०	२	१	१	०	३	१
३	०	०	१	०	०	०	३	१	०	०	४	१
४	०	१	०	०	०	०	०	०	०	०	०	१
५	०	०	०	०	०	०	१	०	०	०	१	०
जम्मा	७	२	१३	३	०	१	८	५	४	१	३२	१२

स्रोत: घरपरिवार सर्वेक्षण, २०७५

५.२.६ खोप तथा पोषण सम्बन्धी विवरण

गाउँपालिका क्षेत्र भित्र रहेका स्वास्थ्य केन्द्रबाट खोप लिने बालबालिका संख्या २५३४ जना र बृद्धी अनुगमन गरिएका बालबालिका संख्या ५३ जना मध्ये २६७६ जना बालबालिका कुपोषित रहेको देखिन्छ । यस सम्बन्धी वडागत विवरण देहायको तालिकामा प्रस्तुत गरिएको छ ।

तालिका ६९: खोप तथा पोषण सम्बन्धी विवरण

वडा नम्बर	बालबालिका संख्या			खोप लिने बालबालिका संख्या					५ बर्ष मुनीका बालबालिका				६ म. मुनिका बालबालिका १ पुर्ण स्तनपान गराएका
	१ बर्ष मुनीका	२ बर्ष मुनीका	५ बर्ष मुनी	विसिजि	पेण्टाभ्या लेण्ट	पोलियो तेश्रो	दादुरा/रुबेला	जापानिज इन्सफला इटिस (जे.ई.)	नियमित जुकाको औषधी आएका	बृद्धी अनुगमन गरिएका	बृद्धी अनुगमन गरिएका मध्ये कुपोषित	भिटामिन ए खाएका (कार्तिक २०७४)	
१	१२०	२३६	५३८	१४०	५५८	११५	२१४	१०३	२५२	१३	६००	७६	
२	१०२	२०२	५२३	११८	११२	६८	७१	५५	११८	१३	४९८	०	
३	१२०	२३६	६४७	११५	०	८६	१९१	११६	१२४	२७	७७८	१२१	
४	०	०	०	०	०	०	०	०	०	०	०	०	
५	१०९	२१४	४५७	११२	९०	८८	१०८	७४	०	०	८००	०	
जम्मा	४५१	८८८	२१६५	४८५	७६०	३५७	५८४	३४८	४९४	५३	२६७६	१९७	०

स्रोत: संस्थागत सर्वेक्षण, २०७५

५.२.७ सुरक्षित मातृत्व सम्बन्धी विवरण

सुरक्षित मातृत्वको लागि आवश्यक खोप सेवा, गर्भावस्थाको जाँच र सुरक्षित प्रसुति जस्ता सूचकलाई आधार मान्दा यस गाउँपालिका अन्तर्गत रहेका स्वास्थ्य संस्थाहरुमा गत वर्ष ३४४ जना महिला गर्भवती/प्रसुती सेवा लिएका थिए । यहाँका ४२५ जना महिलाले स्वास्थ्य संस्थामा प्रसुती भएका थिए भने १२१ जनाले स्वास्थ्यकर्मीको अनुपस्थितिमा प्रसुती भएको देखिन्छ । यस सम्बन्धी विवरण देहाय बमोजिम रहेको छ ।

तालिका ७०: सुरक्षित मातृत्व सम्बन्धी विवरण

वडा नम्बर	गत बर्षको गर्भवती/प्रसुती भएका महिला संख्या	टि.टि. खोप लिने गर्भवती		गर्भावस्थाको ४ पटक जाँच गराउने गर्भवती संख्या	गर्भावस्था तथा सुत्केरी भएको ४५ दिन सम्म आइरन चक्की खानेको संख्या	गर्भावस्थाका जुकाको औषधी खाएकाको संख्या	प्रसुती भएको आधारमा गर्भवतीको संख्या		
		टी.टी. १ (पहिलो जाँचमा)	टी.टी. २ (पहिलो खोप लिएको एक महिना पछि)				स्वास्थ्य संस्थामा	दक्ष स्वास्थ्यकर्मीको सहयोगमा घरमा	स्वास्थ्यकर्मीको अनुपस्थितिमा घरमा
१	१४५	६५	६९	८५	१२५	१४५	-	-	-
२	१०६	५६	५३	२४	१०४	१४६	-	-	-
३	०	५२	५२	१०३	१०३	१२२	१२१	-	-
४	०	०	०	०	०	०			
५	९३	५५	५२	०	९३	९३	-	२३	७०
जम्मा	३४४	२२८	२२६	२१२	४२५	५०६	१२१	२३	७०

स्रोत: संस्थागत सर्वेक्षण, २०७५

५.२.८ मातृशिशु सुरक्षा र परिवार नियोजनको अवस्था

मातृशिशु सुरक्षाको अवस्था हेर्दा गतवर्षको आँकडा अनुसार जीवित नवजात शिशुको संख्या ४८८ रहेको देखिन्छ। यस क्षेत्रमा कूल ३६ महिला स्वास्थ्य स्वयंम सेविका रहेका छन्। यस सम्बन्धी विवरण देहाय बमोजिम रहेको छ।

तालिका ७१: मातृशिशु सुरक्षा र परिवार नियोजनको अवस्था

वडा नम्बर	गर्भावस्था/प्रसूती अवस्था/सुत्केरी पछिको ६ हप्ता भित्र मृत्यु भएका महिला	जीवित नवजात शिशु संख्या	मृत जन्म नवजात शिशु	जन्मेको २८ दिनभित्र मृत्यु भएका नवजात शिशु	१५-४८ बर्षका महिलाको संख्या	परिवार नियोजनको साधन प्रयोग गर्ने				महिला स्वास्थ्य स्वयंसेविका संख्या
						महिला		पुरुष		
						स्थायी	अस्थायी	स्थायी	अस्थायी	
१	०	१४०	०	०	१५०८	०	१८९	०	०	९
२	०	१०६	०	०	१११५	१७	१०४	०	६५	९
३	०	१२१	०	०	१४६३	०	१४४२	०	२००	९
४	०	०	०	०	०	०	०	०	०	०
५	०	१२१	०	०	१४०२	५०	३१	१०	८	९
जम्मा	०	४८८	०	०	५४८८	६७	१७६६	१०	२७३	३६

स्रोत: संस्थागत सर्वेक्षण, २०७५

५.२.९ गाउँपालिका भित्र देखा परेका प्रमुख रोगहरु र तिनको उपचार सम्बन्धी विवरण

गाउँपालिका भित्र देखा पर्ने प्रमुख रोगहरु र तिनको उपचारको अवस्था हेर्दा सबै भन्दा बढि अन्य खालका विरामी स्वास्थ्य चौकीमा आउने गरेको देखिन्छ। रोगबाट प्रभावित, उपचार हुने, फलोअप गरिएका र रेफर गरिएकाको संख्या देहाय बमोजिम रहेको छ।

तालिका ७२: गाउँपालिका भित्र देखा परेका प्रमुख रोगहरु र तिनको उपचार सम्बन्धी विवरण

क्र.सं.	रोगको नाम	रोगी/विरामी संख्या	उपचार भएको संख्या	फलोअप गरिएको संख्या	रेफर गरिएको संख्या	मृत्यु भएको संख्या
१	निमोनिया	१८९	१५२	१२५	२	०
२	भाडा पखाला	४९६	४९६	२७४	४	०
३	मलेरिया	०	०	०	०	०
४	कालाजार	०	०	०	०	०
५	क्षय रोग (टिबी)	१८	१६	१६	८	१
६	कुष्ठ रोग	६	६	६	०	०
७	रक्तचाप	१४२	१४२	१११	०	०
८	मुटु रोग	०	०	०	०	०
९	ग्यास्ट्रिक/अल्सर	७२८	७२८	४९८	०	०
१०	पक्षघात	०	०	०	०	०
११	एचआईभि एड्स	०	०	०	०	०
१२	क्यान्सर, स्तन क्यान्सर	०	०	०	०	०
१३	मधुमेह (चिनी रोग)	०	०	०	०	०
१४	दम (स्वासप्रश्वास)	१३९	१३९	१०५	०	०
१५	प्रसूतीजन्य रोग	०	०	०	०	०
१६	अन्य	८४९२	८४९२	७४४६	०	०
जम्मा		१०२१०	१०१७१	८५८१	१४	१

स्रोत: संस्थागत सर्वेक्षण, २०७५

५.२.१० परिवारका सदस्यहरूको स्वास्थ्य अवस्था

स्वास्थ्यको अवस्थालाई हेर्दा गाउँपालिका भित्रको कूल जनसंख्या मध्ये ९५ दीर्घरोगी, ३३२ सामान्य रोगी र २९३३३ जना स्वस्थ रहेका छन्। यस सम्बन्धी वडागत विवरण देहाय बमोजिम रहेको छ।

तालिका ७३: परिवारका सदस्यहरूको स्वास्थ्य अवस्था

वडा नम्बर	स्वास्थ्य अवस्था अनुसार जनसंख्या				
	स्वस्थ	सामान्य रोगी	दीर्घ रोगी	उपलब्ध नभएको	जम्मा
१	७९७६	६०	२२	१७४	८२३२
२	३७७१	२७	३	७	३८०८
३	६८०२	२०४	६६	११५	७१८७
४	५३९९	१९	२	६	५४२६
५	५३८५	२२	२	१२	५४२१
जम्मा	२९३३३	३३२	९५	३१४	३००७४

स्रोत: घरपरिवार सर्वेक्षण, २०७५

५.२.११ जीवन विमा सम्बन्धी विवरण

यस क्षेत्र भित्र रहेका १२ घरपरिवारले जीवन विमा गरेका छन् भने गाउँपालिका भरी स्वास्थ्य र अन्य विमाकोको स्थिति हेर्दा नगरेको देखिन्छ। यस सम्बन्धी वडागत विवरण देहाय बमोजिम प्रस्तुत गरिएको छ।

तालिका ७४: जीवन विमा सम्बन्धी विवरण

वडा नं.	विमा सम्बन्धी पारिवारिक विवरण					
	जीवन विमा	स्वास्थ्य विमा	अन्य विमा	विमा नगरेका	उपलब्ध नभएको	जम्मा
१	५	०	०	९	१४०१	१४१५
२	२	०	०	५	७३६	७४३
३	५	०	०	१४	१४१४	१४३३
४	०	०	०	२	१०४१	१०४३
५	०	०	०	१	१०५५	१०५६
जम्मा	१२	०	०	३१	५६४७	५६९०

स्रोत: घरपरिवार सर्वेक्षण, २०७५

५.३ खानेपानी तथा सरसफाई

५.३.१ खानेपानीको स्रोतको आधारमा घरपरिवार

गाउँपालिका क्षेत्रमा रहेका कूल ५६९० घरपरिवार मध्ये सबै भन्दा उच्च ४९४४ वा ८६.८९ प्रतिशत घरपरिवारले नल अथवा हण्डपम्पको पानी उपयोग गर्दछन् भने घरमै उपलब्ध पाइप धाराको पानी उपभोग गर्ने घरपरिवार संख्या १३७ रहेको छ। विभिन्न स्रोत अनुसार खानेपानी उपयोग गर्ने घरपरिवार सम्बन्धी वडागत विवरण देहाय बमोजिम रहेको छ।

तालिका ७५: खानेपानीको स्रोतको आधारमा घरपरिवार

वडा नं.	खानेपानीको स्रोत अनुसार घरपरिवार संख्या								
	घरमै पाइप धारा	सार्वजनिक धारा	डिप बोरिङ	नल	ढाकिएको इनार	मुलको पानी	नदीको पानी	अन्य	जम्मा
१	१३३	३७८	१	८७९	३	१५	२	४	१४१५
२	१	१	०	७३९	०	०	०	२	७४३
३	१	१३०	७	१२९१	२	१	०	१	१४३३

वडा नं.	खानेपानीको श्रोत्र अनुसार घरपरिवार संख्या								
	घरमै पाइप धारा	सार्वजनिक धारा	डिप बोरिङ्ग	नल	ढाकिएको इनार	मुलको पानी	नदीको पानी	अन्य	जम्मा
४	०	४६	७	९८६	२	०	०	२	१०४३
५	२	१	०	१०४९	२	०	०	२	१०५६
जम्मा	१३७	५५६	१५	४९४४	९	१६	२	११	५६९०
प्रतिशत	२.४१	९.७७	०.२६	८६.८९	०.१६	०.२८	०.०४	०.१९	१००

स्रोत: घरपरिवार सर्वेक्षण, २०७५

५.३.२ शौचालय प्रयोगको अवस्था

शौचालयको प्रयोगको अवस्थालाई हेर्दा ०.१८ प्रतिशत घरपरिवारमा फ्लस भएको र सार्वजनिक ढलसँग जोडिएको र १८.१५ प्रतिशत घरपरिवारमा फ्लस भएको र सेप्टीट्यांकसँग जोडिएको शौचालय रहेको छ भने ७६.१० प्रतिशत घरपरिवारसँग सामान्य खालका शौचालय रहेको छ। यस सम्बन्धी वडागत विवरण देहाय बमोजिम रहेको छ।

तालिका ७६: शौचालय प्रयोगको अवस्था

वडा नं.	शौचालयको अवस्था अनुसार घरपरिवार संख्या					
	शौचालय नभएको	फ्लस भएको (सार्वजनिक ढल)	फ्लस भएको (सेप्टी ट्यांक)	सामान्य	अन्य	जम्मा
१	९४	३	१२९	११८०	९	१४१५
२	६४	२	१३०	५४७	०	७४३
३	८८	३	२४०	११००	२	१४३३
४	४१	१	१८	९८०	३	१०४३
५	१६	१	५१६	५२३	०	१०५६
जम्मा	३०३	१०	१०३३	४३३०	१४	५६९०
प्रतिशत	५.३३	०.१८	१८.१५	७६.१०	०.२५	१००

स्रोत: घरपरिवार सर्वेक्षण, २०७५

५.३.३ सार्वजनिक जग्गाको विवरण

गाउँपालिकाको सबै वडाहरूमा सार्वजनिक जग्गाको उपलब्धता रहेको देखिन्छ। यस्ता जग्गाहरू रहेको स्थान, जग्गाको क्षेत्रफल, हालको उपयोग तथा जग्गाको स्वामित्व सम्बन्धी विवरण देहाय बमोजिम प्रस्तुत गरिएको छ।

तालिका ७७: सार्वजनिक जग्गाको विवरण

वडा नम्बर	सार्वजनिक जग्गा रहेको स्थान	जग्गाको क्षेत्रफल	हालको उपयोग	जग्गाको स्वामित्व
१	बरहरी पर्ती	५-०-०	पर्ती	ऐलानी
१	नरगी मोटा	३-०-०	पर्ती	ऐलानी
२	श्रीपुर	२-१०-०	पर्ती	ऐलानी
३	बरियारपट्टी	१-०-०	पर्ती	ऐलानी
३	बलुवा र लवटोलीचिच	०-१०-०	निजी उपयोग	ऐलानी
४	कृष्ण चौक	१-०-०	हाट निर्माण	ऐलानी
५	बजाइ चौरा बाँध	१-०-०	पति	ऐलानी
५	मटापर	०-१५-०	पति	ऐलानी
५	शिव पर्ती	०-१२-०	पति	ऐलानी
५	कजरा पर्ती	१-१०-०	पति	ऐलानी
५	कदमाहा पर्ती	०-१५-०	पति	ऐलानी

वडा नम्बर	सार्वजनिक जग्गा रहेको स्थान	जग्गाको क्षेत्रफल	हालको उपयोग	जग्गाको स्वामित्व
५	गोविन पुर लक्ष्मीपुर पर्ती	२-०-०	पति	ऐलानी
५	हरिपुर पर्ती	१-१०-०	पति	ऐलानी

स्रोत: समूह छलफल तथा जानकार व्यक्ति अन्तरवार्ता, २०७५

५.४ महिला, बालबालिका तथा सामाजिक समावेशिकरण

यस शिर्षकमा महिला, बालबालिका तथा सामाजिक समावेशिकरणसँग सम्बन्धीत बालबालिकाहरुको अवस्था, बाल क्लब तथा सामाजिक सुरक्षा वृत्तीको अवस्थाका बारेमा प्रस्तुत गरिएको छ ।

५.४.१ सामुदायिक बालक्लब तथा संजालको विवरण

गाउँपालिका भित्र १ वटा सामुदायिक बाल क्लबको गठन भएको देखिन्छ । यस्ता बालक्लबहरुमा जम्मा १३ जना बालबालिकाहरु सदस्यका रूपमा आवद्ध रहेका छन् । वडाहरुमा रहेका बाल क्लबहरु रहेको स्थान, मुख्य क्रियाकलाप र सदस्य सम्बन्धी विवरण देहायको तालिकामा प्रस्तुत गरिएको छ ।

तालिका ७८: सामुदायिक बालक्लब तथा संजालको विवरण

बाल क्लबको नाम	वडा न.	ठेगाना	सदस्य संख्या संख्या	
			बालक	बालिका
	१			
	२			
बाल क्लब बरियारपट्टी	३	बरियारपट्टी	८	५
	४			
	५			

स्रोत: समूह छलफल तथा जानकार व्यक्ति अन्तरवार्ता, २०७५

५.४.२ घरपरिवार विहिन बालबालिकाको विवरण

यस गाउँपालिका अन्तरगतगरी कुल जना अनाथ घरपरिवार विहिन बालबालिकाहरु रहेको देखिन्छ । घरपरिवार विहिन बालबालिका सम्बन्धी बस्तीगत विवरण देहाय बमोजिम रहेको छ ।

तालिका ७९: घरपरिवार विहिन बालबालिकाको विवरण

वस्तीको नाम	घरपरिवारविहिन बालबालिकाको संख्या		जम्मा
	बालक	बालिका	
जम्मा			

स्रोत: समूह छलफल तथा जानकार व्यक्ति अन्तरवार्ता, २०७५

५.४.३ सामाजिक सुरक्षा वृत्तीको अवस्था

गाउँपालिका भित्र रहेका सामाजिक सुरक्षा भत्ता प्राप्त गर्ने जेष्ठ नागरिक, एकल महिला, पूर्ण अपांग, आसिक अपांग, बाल सुरक्षा अनुदान र दलित वर्ग अनुदान प्राप्त गर्नेहरुको वडागत विवरण देहाय बमोजिम रहेको छ ।

तालिका ८०: सामाजिक सुरक्षा वृत्तिको अवस्था

वडा नं.	ज्येष्ठ नागरिक			एकल महिला		पूर्ण अपाङ्ग			आसिक अपाङ्ग			बाल सुरक्षा अनुदान			दलित वर्ग		
	म	पु	रकम	म	रकम	म	पु	रकम	म	पु	रकम	म	पु	रकम	म	पु	रकम
१	४४	६९	२८४६	१	१२	१	३	११२	६	५	६७.२	७९	७९	६६६.८	२४	२८	७०८
२	३२	६८	८००	-	-	४	१	४०	२	५	१६८	२४	३०	८१.२	२४	२८	७०८
३			३१०४	०	०			१९२			६९.६			५९२			६७२
४	६०	६२	२९२८	०	०	३	३	६२	३	५	५६.६	६५	८५	६९६	४९	५६	२५०८
५	३६	८४	२८२४	१	१२	०	१	२४	१	०	७.२	३६	४९	३६३	२८	२६	९४८
जम्मा	१७२	२८३	१२५०२	२	२४	८	८	४३०	१२	१५	३६८.६	२०४	२४३	२३९९	१२५	१३८	५५४४

स्रोत: वडा कार्यालय, २०७५

५.५ युवा तथा खेलकुद र मनोरञ्जन

५.५.१ खेलमैदान, पिकनिक तथा मनोरञ्जन स्थल सम्बन्धी विवरण

गाउँपालिका क्षेत्रभित्र स्थित एउटा पिकनिक स्थल रहेको छ । यस स्थलमा वार्षिक करिब जना आगन्तुक/सेवाग्राही आउने गरेको देखिन्छ । यस्ता स्थल रहेको स्थान, उपयोग, क्षेत्रफल, स्वामित्व, आम्दानी र सेवाग्राही सम्बन्धी वडागत विवरण देहाय बमोजिम रहेको छ ।

तालिका ८१: खेलमैदान, पिकनिक तथा मनोरञ्जन स्थल सम्बन्धी विवरण

वडा नम्बर	स्थलको नाम	उपयोग	क्षेत्रफल/आकार (वर्ग मि.)	स्वामित्व	आम्दानी (वार्षिक रु)	सेवाग्राही/आगन्तुक संख्या (वार्षिक)
१						
२						
३						
४						
५						

स्रोत: समूह छलफल तथा जानकार व्यक्ति अन्तरवार्ता, २०७५

५.५.२ व्यावसायिक खेलाडीको विवरण

गाउँपालिका भित्र वडा नं. ४ मा २२ वर्ष उमेर रहेको एक जना अन्तर्राष्ट्रिय स्तरका क्रिकेट व्यवसायिक खेलाडी रहेका छन् । यस्ता खेलाडी बस्ने बस्ती, खेलाडीको नाम, लिंग, उमेर, खेलको नाम, खेलाडीको स्तर र पाएको सम्मान वा पुरस्कार सम्बन्धी विवरण देहाय बमोजिमको तालिकामा प्रस्तुत गरिएको छ ।

तालिका ८२: व्यवसायिक खेलाडीको विवरण

वडा नम्बर	खेलाडीको नाम	लिङ्ग	उमेर	खेलको नाम	खेलाडीको स्तर	पाएको सम्मान वा पुरस्कार
१						
२						
३						
४	नन्दन कुमार यादव	पु.	२२	क्रिकेट	अन्तर्राष्ट्रिय	
५						

स्रोत: समूह छलफल तथा जानकार व्यक्ति अन्तरवार्ता, २०७५

५.५.३ युवा क्लब सम्बन्धी विवरण

गाउँपालिका भित्र कूल ७ वटा युवा क्लबहरु रहेका छन्। यस्ता क्लबहरुले खेलकुद तथा समाज सेवाका गतिविधिहरुमा संलग्न रहने गरेको देखिन्छ। यी युवा क्लबहरुमा ९७ युवा र ४२ युवतीहरु आवद्ध रहेको देखिन्छ। यस सम्बन्धी वडागत विवरण देहायमा प्रस्तुत गरिएको छ।

तालिका ८३: युवा क्लब सम्बन्धी विवरण

युवा क्लबको नाम	वडा नं.	ठेगाना	सदस्य संख्या संख्या		मुख्य कार्य
			युवा	युवती	
	१				
राम जनसहयोगी युवा क्लब	२	खोक्सी	८	३	समाज सेवा
सरस्वती युवा क्लब	३	बरियारपट्टी	८	५	समाज सेवा
भु.पु.विद्यार्थी मञ्ज	३	बरियारपट्टी	९	६	समाज सेवा
युवा दलान	४	तेनुवापट्टी	१८	७	समाज सेवा
जन कल्याण युवा क्लब	४	तेनुवापट्टी	१८	७	समाज सेवा
जन उत्थान युवा क्लब	४	शोहपुर	१८	७	समाज सेवा
जन ज्योति युवा क्लब	५	जिभौल	१८	७	समाज सेवा
जम्मा			९७	४२	

स्रोत: समूह छलफल तथा जानकार व्यक्ति अन्तरवार्ता, २०७५

५.५.४ युवा सिर्जनशिलता, उद्यमशिलता र परिचालन विवरण

यस क्षेत्रका ३ जना युवा व्यवसायिक खेलाडी रहेको पाइन्छ, भने व्यवसायिक कृषि र उद्योग व्यवसायमा संलग्न युवाहरु रहेको देखिदैन। यस सम्बन्धी वडागत विवरण देहाय बमोजिम रहेको छ।

तालिका ८४: युवा सिर्जनशिलता, उद्यमशिलता र परिचालन विवरण

वडा नं.	व्यवसायिक खेलाडी संख्या	व्यवसायिक कृषिमा संलग्न युवा संख्या	उद्योग व्यवसायमा संलग्न युवा संख्या
१			
२			
३			
४	१	-	-
५	२	-	-
जम्मा	३		

स्रोत: समूह छलफल तथा जानकार व्यक्ति अन्तरवार्ता, २०७५

५.६ कला, भाषा तथा संस्कृति

५.६.१ स्थानीय चाँडपर्व, जात्रा र मेला

यस क्षेत्रमा स्थानीय चाँडपर्वको रूपमा छठ, होली, दिपावली, विवाह पञ्चमी, राम नवमी, कृष्णजन्माष्टमी, जितिया, रमजान, बकर ईद आदी मनाइने गरिन्छ। गाउँपालिका क्षेत्र भित्र मनाइने चाँडपर्व, जात्रा र मेला, स्थान, मनाउने समय र मुख्य विशेषता सम्बन्धी विवरण देहायको तालिकामा प्रस्तुत गरिएको छ।

तालिका ८५: स्थानीय चाँडपर्व, जात्रा र मेला

वडा नम्बर	मनाइने चाँडपर्व, जात्रा र मेला	स्थान	मनाउने तिथि वा मिति	मुख्य विशेषता
१	छठ, होली, दिपावली, विवाह पञ्चमी, राम नवमी, कृष्णजन्माष्टमी, जितिया, रक्षा बन्धन, सरस्वती पुजा, चौठ चन्द्र, विस्वर्कमा पुजा, रमजान, बकर ईद,	स्थानीय गाउँघर		धार्मिक

वडा नम्बर	मनाइने चाडपर्व, जात्रा र मेला	स्थान	मनाउने तिथि वा मिति	मुख्य विशेषता
२	छठ, होली, दिपावली, विवाह पञ्चमी, राम नवमी, कृष्णजन्माष्टमी, जितिया, रक्षा बन्धन, सरस्वती पुजा, चौठ चन्द्र, विस्वर्कमा पुजा, रमजान, बकर ईद,	स्थानीय गाउँघर		धार्मिक
३	छठ, होली, दिपावली, विवाह पञ्चमी, राम नवमी, कृष्णजन्माष्टमी, जितिया, रक्षा बन्धन, सरस्वती पुजा, चौठ चन्द्र, विस्वर्कमा पुजा, रमजान, बकर ईद,	स्थानीय गाउँघर		धार्मिक
४	छठ, होली, दिपावली, विवाह पञ्चमी, राम नवमी, कृष्णजन्माष्टमी, जितिया, रक्षा बन्धन, सरस्वती पुजा, चौठ चन्द्र, विस्वर्कमा पुजा, रमजान, बकर ईद,	स्थानीय गाउँघर		धार्मिक
५	छठ, होली, दिपावली, विवाह पञ्चमी, राम नवमी, कृष्णजन्माष्टमी, जितिया, रक्षा बन्धन, सरस्वती पुजा, चौठ चन्द्र, विस्वर्कमा पुजा, रमजान, बकर ईद,	स्थानीय गाउँघर		धार्मिक

स्रोत: समूह छलफल तथा जानकार व्यक्ति अन्तरवार्ता, २०७५

५.६.२ धार्मिक तथा ऐतिहासिक स्थलको विवरण

गाउँपालिका क्षेत्रमा धार्मिक तथा ऐतिहासिक महत्वका ३५ वटा स्थलहरू रहेका छन् । सामुदायिक स्वामित्वमा रहेका सबै स्थलहरूमा हालसम्म सडक सुविधा पुगेको देखिन्छ भने यी स्थलको भ्रमण गर्न वार्षिक करिब १३६७०० जना पर्यटकहरूको आगमन हुने गरेको पाइन्छ । यस्ता स्थलहरूको नाम, सडक पहुँचको अवस्था, स्वामित्व, नजिकको बजार र विशेषता सम्बन्धी विवरण **अनुसूची-२** मा प्रस्तुत गरिएको छ ।

परिच्छेद ६: वन तथा वातावरणीय स्थिति

यस परिच्छेदमा वन तथा वातावरण, जैविक विविधता, जलवायु परिवर्तन, विपद् व्यवस्थापन जस्ता विषय र क्षेत्र समावेश गरिएको छ।

६.१ वन क्षेत्रको अवस्था

यस गाउँपालिकाको जिल्लाको दक्षिणी क्षेत्र भारत सिमानासंग जोडिएको क्षेत्र हो जहाँ वन जंगल पाइँदैन। घर छेउ तथा खेती छेउमा हुने बोट विरुवा र बगैँचा नै यहाँको वन मैदावरको श्रोत हो जसले कुल भूभागको ०.२४ प्रतिशत जमिन ओगटेको छ।

६.२ चरन क्षेत्र

गाउँपालिकाको वडा नं. १ स्थित बरहरी पर्तीमा करिब ५ बिघा क्षेत्रफलमा सामान्य चरन व्यवस्थापन प्रणाली रहेको एउटा चरन क्षेत्र रहेको देखिन्छ। चरन क्षेत्रहरूको नाम, रहेको स्थान, क्षेत्रफल, सघन चरन महिना र व्यवस्थापन प्रणाली सम्बन्धी विवरण देहायमा प्रस्तुत गरिएको छ। यो गाउँपालिकामा खाली जमिन जम्मा ०.०१ प्रतिशत मात्र रहेको छ।

तालिका ८६: चरन क्षेत्र

वडा नम्बर	चरन क्षेत्रको नाम	चरन हुने स्थान	क्षेत्रफल (बिघा)	चरन व्यवस्थापन प्रणाली
	बरहरी	बरहरी पर्ती	५-०-०	सामान्य

स्रोत: समूह छलफल तथा जानकारी व्यक्ति अन्तरवार्ता, २०७५

६.४ विपद् जोखिम तथा व्यवस्थापन

यस गाउँपालिका क्षेत्रमा विपद् जोखिम तथा व्यवस्थापनका दृष्टिकोणमा जोखिमपूर्ण रहेको पाइँन्छ। यहाँ जलजन्य प्रकोपका साथै मानवीय क्षति भएको देखिन्छ।

६.४.१ जोखिमयुक्त (संवेदनशिल) स्थानमा बसोबास गरेका परिवार विवरण

गाउँपालिका अन्तरगत जोखिमका दृष्टिकोणबाट संवेदनशील स्थानमा बसोबास करिब घरपरिवार रहेको देखिन्छ। यी घरपरिवार को जोखिमयुक्त स्थानहरूमा बसोबास गरिरहेको देखिन्छ। जोखिममा रहेका वडागत वस्ती सम्बन्धी विवरण देहाय अनुसार रहेको छ।

तालिका ८७: जोखिमयुक्त (संवेदनशिल) स्थानमा बसोबास गरेका परिवार विवरण

वडा नम्बर	जोखिमयुक्त स्थान	घरपरिवार संख्या					जम्मा
		पहिरो	नदि कटान	बाढी	अति भिरोलो	अन्य	
१	नरगी चौक						
	गरगम्मा						
	बरहरी						
३	बलुवा						
	शिवनगर						
४	महल टोली						

वडा नम्बर	जोखिमयुक्त स्थान	घरपरिवार संख्या					
		पहिरो	नदि कटान	बाढी	अति भिरोलो	अन्य	जम्मा
५	हरिपुर						
	जिभौल						
	गोविन्दपुर						

श्रोत: समूह छलफल तथा जानकारी व्यक्ति अन्तरवार्ता, २०७५

६.४.२ विपदबाट मानवीय क्षती

मानवीय क्षती हुने विपद उच्च देखि न्यून क्रमशः शितलहर, रोगमाहामारी, सर्प दंस, आगलागी र चट्याङ प्रमुख रहेको पाइन्छ। यस सम्बन्धी विपद अनुसार वस्तीगत विवरण देहायमा प्रस्तुत गरिएको छ।

तालिका ८८: विपदबाट मानवीय क्षती

वडा नं.	आगलागी		बाढी		पहिरो		शितलहर		रोग माहामारी		सर्प दंस		जंगली जनावरबाट क्षती		भूकम्प		अन्य (चट्याङ)	
	मृत्यु	घाइते	मृत्यु	घाइते	मृत्यु	घाइते	मृत्यु	घाइते	मृत्यु	घाइते	मृत्यु	घाइते	मृत्यु	घाइते	मृत्यु	घाइते	मृत्यु	घाइते
१	१	-	-	-	-	-	४	१५०	१	३०	१	-	-	-	-	-	-	-
२	-	१	-	-	-	-	-	१५०	-	-	१	२	-	-	-	-	-	-
३	-	-	-	-	-	-	३	१६०	-	-	१	-	-	-	-	-	१	-
४	-	-	-	-	-	-	-	१५०	-	-	-	५	-	-	-	-	-	-
५	-	१	-	-	-	-	२	१५०	-	-	१	२	-	-	-	-	-	-
जम्मा	१	२	०	०	०	०	९	७६०	१	३०	४	९	०	०	०	०	१	०

श्रोत: समूह छलफल तथा जानकारी व्यक्ति अन्तरवार्ता, २०७५

६.४.३ विपदको किसिम अनुसार जोखिमको समय

विपद अनुसार जोखिमको समय पहिचान गर्दा आगलागी, रोग माहामारी र सर्पको टोकाई जस्ता विपदको जोखिम विशेष गरी गर्मी र वर्षायाम (बैशाख देखि अषाढ) मा रहने गरेको देखिन्छ। यस सम्बन्धी विवरण देहाय अनुसार प्रस्तुत गरिएको छ।

तालिका ८९: विपदको किसिम अनुसार जोखिमको समय

वडा नम्बर	विपद अनुसार जोखिमको समय (महिना)					
	आगलागी	बाढी डुवान	शितलहर	रोग माहामारी	सर्पको टोकाई	जंगली जनावरबाट क्षती
१	फाल्गुन – वैशाख	श्रावण-असोज	पुष-माघ	गर्मी- वर्षात	गर्मी- वर्षात	हरेक समयमा (धोर गधा र सुगर)
२	फाल्गुन – वैशाख	श्रावण-असोज	पुष-माघ	गर्मी- वर्षात	गर्मी- वर्षात	हरेक समयमा (धोर गधा र सुगर)
३	फाल्गुन – वैशाख	श्रावण-असोज	पुष-माघ	गर्मी- वर्षात	गर्मी- वर्षात	हरेक समयमा (धोर गधा र सुगर)
४	फाल्गुन – वैशाख	श्रावण-असोज	पुष-माघ	गर्मी- वर्षात	गर्मी- वर्षात	हरेक समयमा (धोर गधा र सुगर)
५	फाल्गुन – वैशाख	श्रावण-असोज	पुष-माघ	गर्मी- वर्षात	गर्मी- वर्षात	हरेक समयमा (धोर गधा र सुगर)

श्रोत: समूह छलफल तथा जानकारी व्यक्ति अन्तरवार्ता, २०७५

६.४.४ भवन मापदण्ड तथा भूकम्प प्रतिरोधी घरको विवरण

यस गाउँपालिका भित्र रहेका घरपरिवार मध्ये मापदण्ड अनुसार बनेका घरमा बसोवार गर्ने घरपरिवार संख्या १९८ रहेको छ भने ५४९२ घरपरिवार मापदण्ड अनुसार नबनेको घरमा बसोवास गर्दछन्। साथै ६६९ घरपरिवार भूकम्प प्रतिरोधी घरमा बस्दछन् भने ५०२१ घरपरिवार भूकम्प प्रतिरोधी नभएको घरमा बसेका छन्। यस सम्बन्धी वडागत विवरण देहाय बमोजिम रहेको छ।

तालिका ९०: भवन मापदण्ड तथा भूकम्प प्रतिरोधी घरको विवरण

वडा नम्बर	भूकम्प प्रतिरोधी वा भवन मापदण्ड अनुसार बनेका घरमा बस्ने घरपरिवार संख्या					
	मापदण्ड अनुसार बनेको	मापदण्ड अनुसार नबनेको	जम्मा	भूकम्प प्रतिरोधी भएको	भूकम्प प्रतिरोधी नभएको	जम्मा
१	१०	१४०५	१४१५	२७	१३८८	१४१५
२	४३	७००	७४३	३८	७०५	७४३
३	६१	१३७२	१४३३	६०	१३७३	१४३३
४	७८	९६५	१०४३	५६	९८७	१०४३
५	६	१०५०	१०५६	४८८	५६८	१०५६
जम्मा	१९८	५४९२	५६९०	६६९	५०२१	५६९०

श्रोत: घरपरिवार सर्वेक्षण, २०७५

६.४.५ विपदको असर सम्बन्धी विवरण

विगत ३ वर्षको प्रकोपका आधारमा यस गाउँपालिकाका ५ वटै वडाहरूमा सबै भन्दा बढी आगलागीका कारण घरगोठ र पशुपन्छीमा क्षति प्रभाव परेको देखिन्छ भने बढी डुवान र शितलहरका कारण बाली तथा जग्गा जमिनमा क्षति भएको पाइन्छ। यस सम्बन्धी वस्तीगत विवरण देहायको तालिकामा प्रस्तुत गरिएको छ।

तालिका ९१: विपदको असर सम्बन्धी विवरण

क्षति विवरण	विपदको क्षेत्र अनुसार क्षति विवरण								
	वडा नं.	घरगोठ		पशुपंक्षी		बाली र जग्गाजमीन		अन्य क्षती	
		परिवार	क्षति रकम(रु.)	परिवार	क्षति रकम(रु.)	परिवार	क्षति रकम(रु.)	परिवार	क्षति रकम(रु.)
बाढी डुवान	१	-	-	-	-	४००	५००	-	-
शितलहर	१	-	-	-	-	५००	७००	-	-
आगलागी	१	२	५०००००	-	-	-	-	-	-
	२	१	२५००००	-	-	-	-	-	-
	३	३	१५०००००	३	१०००००	-	-	-	-
	४	५	७०००००	-	-	-	-	-	-
	५	५	२००००००	-	-	-	-	-	-
बाढी डुवान	५	-	-	-	-	२०	५००००००	-	-
सर्पको टोकाइ	-	-	-	-	-	-	-	-	-
भूकम्प	-	--	-	-	-	-	-	-	-
जंगली जनावरबाट क्षती	-	-	-	-	-	-	-	-	-
अन्य	-	-	-	-	-	-	-	-	-
जम्मा		१६	४९५००००	३	१०००००	९२०	५००१२००		

श्रोत: समूह छलफल तथा जानकार व्यक्ति अन्तर्वाता, २०७५

६.४.६ विपदबाट क्षति सार्वजनिक संरचना तथा पूर्वाधार

विगत तीन वर्षको आँकडा अनुसार यस गाउँपालिका अन्तरगत क्षतिग्रस्त सार्वजनिक संरचना तथा पूर्वाधारहरूका आधारमा हेर्दा बाढी डुवानका कारण २ वटा विद्यालय, २ पुल, ९० किलोमिटर बाटोघाटोमा र हुरीका कारण १ वटा विद्यालयमा क्षति पुगेको देखिन्छ। विपद् अनुसार वडागत विवरण देहाय बमोजिम प्रस्तुत गरिएको छ।

तालिका ९२: विपदबाट क्षती सार्वजनिक संरचना तथा पूर्वाधार

क्षति विवरण	वडा नं.	विपदको क्षेत्र अनुसार क्षति विवरण							
		विद्यालय		पुल पुलेसा		बाटोघाटो		कूलो नहर, खानेपानी	
		संख्या	क्षति रकम (रु.)	संख्या	क्षति रकम (रु.)	कि.मी.	क्षति रकम (रु.)	संख्या	क्षति रकम (रु.)
बाढी डुवान	१	१	१५०००००	-	-	५०	५०००००	-	-
बाढी डुवान	४	-	-	२	५०००००	-	-	-	-
बाढी डुवान	५	१	५०००००	-	-	४०	१००००००	-	-
हुरी	४	१	२०००००	-	-	-	-	-	-
जंगली जनावरको क्षती	-	-	-	-	-	-	-	-	-
अन्य	-	-	-	-	-	-	-	-	-
जम्मा		३	२२०००००	२	५०००००	९०	१५०००००	०	०

स्रोत: समूह छलफल तथा जानकारी व्यक्ति अन्तरवार्ता, २०७५

६.४.७ आपतकालीन सेवा प्रदायक संस्था सम्बन्धी विवरण

विपद् जोखिमकाका समयमा आपतकालीन सेवा प्रदान गर्ने वटा संस्थाहरू यस गाउँपालिका अन्तरगत रहेको देखिन्छ। यी संस्थाहरूको नाम, ठेगाना तथा सम्पर्क नम्बर देहाय बमोजिम रहेको छ।

तालिका ९३: आपतकालीन सेवा प्रदायक संस्था सम्बन्धी विवरण

संस्था	ठेगाना	सम्पर्क नं.

स्रोत: संस्थागत सर्वेक्षण, २०७५

६.५ जलश्रोत तथा जलाधर क्षेत्र र उपयोगको स्थिति

यस गाउँपालिका भित्र बाह्रै महिना बहने नदी तथा खोलाहरू रहेका छन्। सिंचाई लगायतका प्रयोजनका लागि जलश्रोतको उपयोग हुने गरेको देखिन्छ। यस शिर्षक अन्तरगत नदि तथा खोला, पानीमुहान, सिमसार तथा तालका बारेमा चर्चा गरिएको छ।

परिच्छेद ७: भौतिक विकासको अवस्था

यस परिच्छेदमा भौतिक पूर्वाधारको स्थिति र त्यसको उपयोगको अवस्थालाई प्रस्तुत गरिएको छ। जस अन्तरगत सडक, विद्युत, भवन, वस्ती, उर्जा, सूचना संचार र आवास र भवन जस्ता विषयहरु समावेश गरिएको छ।

७.१ यातायात पूर्वाधार

यस शिर्षकमा गाउँपालिका क्षेत्रभित्र रहेका सडक मार्ग/सञ्जालहरुको विद्यमान अवस्था, पैदल मार्ग, पुल पुलेसा, सवारी रुट तथा गाउँपालिका भित्र चल्ने सवारी साधनहरुका बारेमा चित्रण गरिएको छ।

७.१.१ सडक मार्ग/सञ्जालको विद्यमान अवस्था

यस गाउँपालिका क्षेत्रमा कुल सडक सञ्जालको लम्बाई ८४ किलोमिटर रहेको छ। यहाँ उपलब्ध सडक सुविधाबाट करिब १७३५०० जनसंख्या प्रत्येक्ष लाभान्वित हुने रहेको पाइन्छ। यस सम्बन्धी बडागत विवरण देहाय बमोजिम रहेको छ।

तालिका ९४: सडक मार्ग/सञ्जालको विद्यमान अवस्था

वडा नम्बर	सडकको नाम	जोडिने वस्तीहरु		लम्बाई (कि.मि.)	प्रकार	लाभान्वित जनसंख्या
		देखि	सम्म			
१	हुलाकि सडक	सिरहा	बलान	५	ग्राभेल	१००००
१		भोटियाटोल	बरहरी बोर्डर	५	ग्राभेल	८०००
१		स.आ.वि	वाडा कार्यलय	१	ग्राभेल	२०००
१		गरगम्मा	कचनारी	३	कच्चि	२५००
१		खोक्सी	गरगम्मा	५	ग्राभेल	२५००
१		मत्तारी छपरारी	कचनारी	३	कच्चि	२५००
१		कचनारी मुसहरी	बरहरी भन्सार	१	आरसीसी	२५००
२	हलाकी सडक	मेचि	महाकाली	३	ग्राभेल	२०००
२		खोक्सी	पतारी	३	कच्चि	५०००
२		बलुवा	पतारी	१	कच्चि	५०००
३	हुलाकी सडक	मेची	महाकारी	३	ग्राभेल	५५००
३		जिरोमाइल	बरियारपट्टी	४	ग्राभेल	५५००
३		बरियारपट्टी	लबटोली बलुवा	३	ग्राभेल	२५००
३		बरियारपट्टी	शिवनगर	३	कच्चि	२५००
३		बरियारपट्टी	लदनिया	१.५	ग्राभेल	५०००
३		बरियारपट्टी	कुण्डलपुर	२	कच्चि	१५००
३		बरियारपट्टी	गरगम्मा	३	कच्चि	२०००
४	कृषि सडक	जिरोमाइल	बरियापट्टी	४	ग्राभेल	१५०००
४	दुई जिल्ला जोडने सडक	तेनुवापट्टी	हरिपुर	१.५	ग्राभेल	५०००
४		तेनुवापट्टी	कविलासी	२	ग्राभेल	५०००
४		शोहपुर	ब्रह्मपुरी	२	कच्चि	५०००
४		शोहपुर	कजरा चौक	२	कच्चि	५०००
४		शोहपुर	धनगडी	२	कच्चि	४०००
५		धनगढी	कचनारी	५	ग्राभेल	१००००
५		मेची	महाकाली	३	ग्राभेल	१००००
५		गोविन्दपुर	खोक्सी	५	कच्चि	८०००
५		गाविन्दपुर	जिभौल	२	ग्राभेल	८०००
५		हरिपुर	जिभौल	२	कच्चि	७०००
५		कदमाहा	जिभौल	१	ग्राभेल	७०००

वडा नम्बर	सडकको नाम	जोडिने वस्तीहरु		लम्बाई (कि.मि.)	प्रकार	लाभान्वित जनसंख्या
		देखि	सम्म			
५		कजरा	हुलाकी रोड	१	ग्राभेल	६०००
५		गोविन्दपुर	सिसवा	१	ग्राभेल	६०००
५		कजरा	नरगी	१	ग्राभेल	६०००
जम्मा				६४		१७३५००

स्रोत: समूह छलफल तथा जानकार व्यक्ति अन्तरवार्ता, २०७५

७.१.२ पुल तथा पुलेसा

गाउँपालिका क्षेत्र भित्र रहेका विभिन्न नदी तथा खोलाहरुमा निर्माण गरिएका अधिकांश पुल पक्की रहेको छ भने यहाँ रहेका पुलले गाउँपालिकाका विभिन्न वस्तीहरुलाई जोडेका छन् । यस गाउँपालिकामा रहेका पुल तथा पुलेसा सम्बन्धी विवरण देहाय अनुसार रहेको छ ।

तालिका ९५: पुल तथा पुलेसा

वडा नम्बर	पुलको नाम	पुल भएको खोलाको नाम	जोडिने वस्तीहरु		भोलुङ्गे/काठे /ट्रष्ट/पक्की	लम्बाई (मि.)	अवस्था	निर्मित साल
			देखि	सम्म				
१	कल्याण देहि पुल	कल्याणदेहि नदी	सुन्दरपुर	नरगी चौक	पक्की	५०	राम्रो	२०५५
२	त्रिशुलापुर	त्रिशुला	बरियारपट्टी	खोक्सी	पक्की	२००	राम्रो	२०६२
	भोलुङ्गे पुर	डोरा नदि	हदिशपुर	श्रीपुर	भोलुङ्गे	३०	राम्रो	२०६९
३	त्रिशुला पुल	त्रिशुला नदी	बरियारपट्टी	खोक्सी	पक्की	१००	राम्रो	२०६०
४								
५	डोरा नदिपुल	डोरा नदि	ब्रह्मपुरी	जिभौल	पक्की	३०	राम्रो	२०७१
	चर नदि पुल	चर नदि	कदमाहा	कजरा	पक्की		राम्रो	२०६३

स्रोत: समूह छलफल तथा जानकार व्यक्ति अन्तरवार्ता, २०७५

७.१.३ गाउँनगर क्षेत्र भित्र चल्ने सवारी साधन

गाउँपालिका क्षेत्र भित्र चल्ने सवारी साधनहरुमा मुख्य साधनका रूपमा टेम्पो र रिक्सा रहेको देखिन्छ । उक्त क्षेत्रमा चल्ने सवारी साधनहरुको संख्या, बस पार्क र बस विसौनी सम्बन्धी विवरण देहाय बमोजिम रहेको छ ।

तालिका ९६: गाउँनगर क्षेत्र भित्र चल्ने सवारी साधन

वडा नम्बर	सार्वजनिक सवारी साधनको विवरण		बस पार्क स्थल	बस विसौनी स्थल
	सवारीको प्रकार	संख्या		
१	टेम्पो	४	छैन	बरहरी वोईट
२	टेम्पो	३	छैन	खोक्सी चौक
३	टेम्पो, रिक्सा	५	छैन	बरियापट्टी चौक
४				
५				

स्रोत: समूह छलफल तथा जानकार व्यक्ति अन्तरवार्ता, २०७५

७.१.४ सवारी रुटको विवरण

गाउँपालिका क्षेत्र भित्र रहेका सवारी रुटमा चल्ने मुख्य सवारी साधनमा बस रहेको छ । सवारी साधन चल्ने रुट सम्बन्धी विवरण देहाय बमोजिम रहेको छ ।

तालिका ९७: सवारी रुटको विवरण

सवारी रुट			
देखि	सम्म	समय	गाडीको प्रकार
वाड न १			
बरहरी	लाहान	बिहान ७ र ८ बजे	बस
कचनारी	लाहान	बिहान ८ बजे	बस
लाहान	सिरहा	बिहान १० बजे	बस
ठारही	सिरहा	बिहान १० बजे	बस
वाड न २			
बरियापट्टि	सिरहा	विभिन्न	बस
बरियारपट्टि	लाहन	विभिन्न	बस
बरियारपट्टि	काठमान्डौ	विभिन्न	बस
बरियारपट्टि	जनकपुर	विभिन्न	बस
वाड न ३			
बरियापट्टि	लाहन	विभिन्न समयमा	बस
बरियापट्टि	सिरहा	विभिन्न समयमा	बस
बरियापट्टि	काठमान्डौ	विभिन्न समयमा	बस
बरियापट्टि	राजविराज	विभिन्न समयमा	बस
बरियापट्टि	जनकपुर	विभिन्न समयमा	बस
वाड न ४			
बरियारपट्टी	जिरो माइल		बस
बरियारपट्टी	काठमान्डौ	साँझ ६ बजे	बस
बरियारपट्टी	राजविराज	साँझा ७ बजे	बस
बरियारपट्टी	विराट नगर	साँझा ७ बजे	बस
बरियारपट्टी	जनकपुर	साँझा ७ बजे	बस
वाड न ५			
विभिन्न	जिभौल	लाहन	बस
	कजरा	लाहन	बस
	कजरा	बरियारपट्टी	बस
	कजरा	धनगढी	बस

स्रोत: समूह छलफल तथा जानकारी व्यक्ति अन्तरवार्ता, २०७५

७.२ विद्युत तथा बैकल्पिक उर्जा

यस शिर्षक अन्तरगत इन्धनको उपयोगका आधारमा घरपरिवार सम्बन्धी विवरणलाई समावेश गरिएको छ ।

७.२.१ इन्धन उपयोग विवरण (खाना पकाउने इन्धनको आधारमा घरपरिवार)

घरपरिवार सर्वेक्षण २०७५ अनुसार गाउँपालिकामा सवै भन्दा बढि ६६.१३ प्रतिशत घरपरिवारले खाना पकाउने मुख्य इन्धनको रूपमा दाउरा उपयोग गर्ने गर्दछन् । यस बाहेका २५.९६ प्रतिशत घरपरिवारले नविकरणीय उर्जा गोबर ग्याँस गछ्छन् भने अन्य इन्धनको उपयोग हेर्दा ४२५ घरपरिवारमा एल पि ग्यास र ८ घरपरिवारले गुईठा उपयोग गर्ने गरेका छन् । यस सम्बन्धी वडागत विवरण देहाय बमोजिम रहेको छ ।

तालिका ९८: इन्धन उपयोग विवरण

वडा नं.	खाना पकाउन प्रयोग हुने इन्धनको प्रमुख स्रोत							
	दाउरा	मट्टितेल	एल पी ग्याँस	गोबर ग्याँस	गुईठा	विद्युत	अन्य	जम्मा
१	६५३	१	७३	६७३	७	०	८	१४१५
२	५२४	०	४६	१७१	१	०	१	७४३
३	९६३	४	२६३	२०२	०	०	१	१४३३
४	५७८	१	३४	४२९	०	०	१	१०४३
५	१०४५	०	९	२	०	०	०	१०५६
जम्मा	३७६३	६	४२५	१४७७	८	०	११	५६९०

वडा नं.	खाना पकाउन प्रयोग हुने इन्धनको प्रमुख स्रोत							
	दाउरा	मट्टितेल	एल पी ग्याँस	गोबर ग्याँस	गुईठा	विद्युत	अन्य	जम्मा
प्रतिशत	६६.१३	०.११	७.४७	२५.९६	०.१४	०.००	०.१९	१००

स्रोत: घरपरिवार सर्वेक्षण, २०७५

७.२.२ बत्ती बाल्ने इन्धनको प्रयोगको आधारमा घरपरिवार

यस क्षेत्रमा बत्तीको लागि उपयोग गरिने इन्धनको रूपमा विजुली, मट्टितेल, बायो ग्याँस, सोलार, भूरो लगायतका रहेका छन् । जस मध्ये सबै भन्दा बढि ५६२० अर्थात ९८.७७ प्रतिशत घरपरिवारले विद्युत र ०.९८ प्रतिशत घरपरिवारले अर्भै मट्टितेल उपयोग गर्ने गरेको देखिन्छ । यस सम्बन्धी अन्य विवरण देहाय बमोजिम प्रस्तुत गरिएको छ ।

तालिका ९९: बत्ती बाल्ने इन्धनको प्रयोगको आधारमा घरपरिवार

वडा नं.	बत्तीको प्रमुख स्रोत अनुसार घरपरिवार संख्या					
	विद्युत	मट्टितेल	बायो ग्याँस	सोलार	अन्य	जम्मा
१	१३९५	११	०	२	७	१४१५
२	७३९	२	०	१	१	७४३
३	१४१९	१३	०	०	१	१४३३
४	१०१२	२९	०	०	२	१०४३
५	१०५५	१	०	०	०	१०५६
जम्मा	५६२०	५६	०	३	११	५६९०
प्रतिशत	९८.७७	०.९८	०.००	०.०५	०.१९	१००

स्रोत: घरपरिवार सर्वेक्षण, २०७५

७.३ सञ्चार तथा प्रविधि

यस शिर्षक अन्तरगत आधुनिक सुविधामा पहुँचका आधारमा घरपरिवार सम्बन्धी विवरणलाई समावेश गरिएको छ ।

७.३.१ आधुनिक सुविधामा पहुँच सम्बन्धी विवरण

यस गाउँपालिकामा उपलब्ध सेवा सुविधा हेर्दा १८.५३ प्रतिशत घरपरिवारले रेडियो, २३ प्रतिशत घरपरिवारले टेलिभिजन र ३३.७७ प्रतिशत घरपरिवारले मोबाइल टेलिफोन जस्ता सुविधाको उपयोग गरेका छन् । यस सम्बन्धी विस्तृत विवरण देहाय बमोजिमको तालिकामा प्रस्तुत गरिएको छ ।

तालिका १००: आधुनिक सुविधामा पहुँच सम्बन्धी विवरण

वडा नम्बर	रेडियो	टेलिभिजन	मोबाईल टेलिफोन	कम्प्युटर	इन्टरनेट	मोटरसाइकल	मोटर/कार	रेफ्रिजरेटर	बस/ट्रक	कुनै नभएको
१	६९३	६३९	१०४९	४५	६	१५१	९	१	१४	१६०
२	११०	१७३	१५१	८	१	११२	३	१९	४	५१७
३	३८९	७६९	९१७	१८८	६७	४१७	१४	१४	२३	३९१
४	४१	३२२	७४५	११	०	२४५	२	२	२	१९९
५	७६४	५७६	७७८	९	१	९	०	०	०	१८
जम्मा	१९९७	२४७९	३६४०	२६१	७५	९३४	२८	३६	४३	१२८५
प्रतिशत	१८.५३	२३	३३.७७	२.४२	०.७०	८.६७	०.२६	०.३३	०.४०	११.९२

स्रोत: घरपरिवार सर्वेक्षण, २०७५

७.४ आवास तथा भवन

यस शिर्षक अन्तर्गत आवासिय घरको वनावटको किसिमका आधारमा घरपरिवार सम्बन्धी विवरणलाई समावेश गरिएको छ ।

७.४.१ घरको जगको आधारमा घरपरिवार

गाउँपालिका क्षेत्रमा रहेका घरहरु जगको आधारमा हेर्दा सबै भन्दा उच्च संख्यामा ढुङ्गा, ईटा र माटो प्रयोग भएका घरमा बस्ने घरपरिवार २३.५९ प्रतिशत रहेको छ भने काठको खम्बा प्रयोग भएका घरमा बस्ने घरपरिवार संख्या ३८.२२ प्रतिशत रहेका छन् । यस सम्बन्धी वडागत विवरण देहाय बमोजिम रहेको छ ।

तालिका १०१: घरको जगको आधारमा घरपरिवार

वडा नं.	घरको जगको आधारमा घरपरिवार						
	माटो वा ढुङ्गा	सिमेण्ट वा ढुङ्गा	फ्रेम स्ट्रक्चर	लोड वेयरिङ्ग	काठको सम्बा	अन्य	जम्मा
१	२९५	४९८	०	०	६१५	७	१४१५
२	१६	३०२	०	०	४२५	०	७४३
३	४१	५४४	३	७३	७०१	७१	१४३३
४	५७८	४१३	०	०	५१	१	१०४३
५	४१२	२५१	१	१	३८३	८	१०५६
जम्मा	१३४२	२००८	४	७४	२१७५	८७	५६९०
प्रतिशत	२३.५९	३५.२९	०.०७	१.३०	३८.२२	१.५३	१००

स्रोत: घरपरिवार सर्वेक्षण, २०७५

७.४.२ छानोको प्रकारका आधारमा घरपरिवार

गाउँपालिका क्षेत्रमा रहेका घरहरुलाई छानाको प्रकारका आधारमा हेर्दा सबै भन्दा उच्च संख्यामा फुस वा खरको छाना भएको घरहरुमा ४१.९० प्रतिशत घरपरिवार बस्ने गरेका छन् । सबै भन्दा न्यून संख्यामा माटोको छानो भएको घरमा बस्ने घरपरिवार संख्या १५ रहेको छ । यस सम्बन्धी वडागत छानाको किसिम अनुसारको विवरण देहाय बमोजिम रहेको छ ।

तालिका १०२: खानोको प्रकारका आधारमा घरपरिवार

वडा नं.	फुस वा खरको छाना भएको	जस्ता/च्यादरको छाना भएको	टायल/ढुङ्गाको छाना भएको	आरसिसि ढलान भएको	काठको छाना भएको	माटोको छानो भएको	अन्य
१	७७८	३४८	१२०	१५५	३	८	३
२	२१७	३२०	२	१९७	५	२	०
३	५२०	५२४	१९	३५७	७	२	४
४	२४१	३८६	१३९	२७६	०	०	१
५	६२८	२८९	१९	११२	४	३	१
जम्मा	२३८४	१८६७	२९९	१०९७	१९	१५	९
प्रतिशत	४१.९०	३२.८१	५.२५	१९.२८	०.३३	०.२६	०.१६

स्रोत: घरपरिवार सर्वेक्षण, २०७५

७.४.३ आवासीय स्वामित्वका आधारमा घरपरिवार

आवासीय स्वामित्वका आधारमा बसोबास गरिरहेको घरलाई हेर्दा ९५.९६ प्रतिशत घरपरिवार आफ्नै घरमा बसेका छन् । त्यसै गरी भाडा, संस्थागत तथा अन्य खालको आवास माथिको स्वामित्व भएका क्रमशः ४७, ८८ र ९० घरपरिवार रहेका छन् । यस सम्बन्धी वडागत विवरण देहाय बमोजिम रहेको छ ।

तालिका १०३: आवासीय स्वामित्वका आधारमा घरपरिवार

वडा नं.	आवासीय स्वामित्वका आधारमा घरपरिवार विवरण					जम्मा
	आफ्नै	भाडा	संस्थागत	अन्य	उपलब्ध नभएको	
१	१३७३	९	३२	१	०	१४१५
२	७४०	१	१	१	०	७४३
३	१३३७	२७	५५	११	३	१४३३
४	९७७	१	०	६४	१	१०४३
५	१०३३	९	०	१३	१	१०५६
जम्मा	५४६०	४७	८८	९०	५	५६९०
प्रतिशत	९५.९६	०.८३	१.५५	१.५८	०.०९	१००

स्रोत: घरपरिवार सर्वेक्षण, २०७५

७.४.४ घर संख्याका आधारमा घरपरिवार

यस गाउँपालिका अन्तरगत रहेका कुल ५६९० घरपरिवारलाई घर संख्याका आधारमा हेर्दा ३६५५ घरपरिवारको एउटा घर र ३२० घरपरिवारको ३ भन्दा बढी घर रहेको देखिन्छ। यस सम्बन्धी वडागत विवरण देहाय बमोजिम रहेको छ।

तालिका १०४: घर संख्याका आधारमा घरपरिवार

वडा नं.	घर संख्याका आधारमा घरपरिवार					जम्मा घरपरिवार संख्या
	एउटा मात्र घर हुने	२ वटा घर हुने	३ वटा घर हुने	३ वटा भन्दा माथी घर हुने	उपलब्ध नभएको	
१	८५०	३०२	१७६	८२	५	१४१५
२	२३०	३३८	१०५	६९	१	७४३
३	९४३	३५४	९२	४०	४	१४३३
४	९८४	३९	१०	८	२	१०४३
५	६४८	१९५	८९	१२१	३	१०५६
जम्मा	३६५५	१२२८	४७२	३२०	१५	५६९०

स्रोत: घरपरिवार सर्वेक्षण, २०७५

७.४.५ उपयोग गरिएको कोठाका आधारमा घरपरिवार

गाउँपालिका अन्तरगत रहेका घरपरिवारहरूलाई कोठा संख्याका आधारमा हेर्दा ६२२ घरपरिवारको एउटा मात्र कोठा भएको घर र ३६६ घरपरिवारको ६ वटा भन्दा बढी कोठा भएको घर रहेको देखिन्छ। यस सम्बन्धी वडागत विवरण देहाय बमोजिम रहेको छ।

तालिका १०५: उपयोग गरिएको कोठाका आधारमा घरपरिवार

वडा नम्बर	१ कोठा हुने परिवार	२ कोठा हुने परिवार	३ कोठा हुने परिवार	४ कोठा हुने परिवार	५ कोठा हुने परिवार	६ कोठा भन्दा बढी हुने परिवार	उपलब्ध नभएको
१	२१७	४३६	२६८	१४४	७९	८०	१९१
२	११	९८	१४७	१२३	५६	५६	२५२
३	१४१	४९६	२८४	२४९	१३३	११७	१३
४	११८	३३५	२५१	१७०	९८	६३	८
५	१३५	३१२	३१५	१६३	७०	५०	११
जम्मा	६२२	१६७७	१२६५	८४९	४३६	३६६	४७५

स्रोत: घरपरिवार सर्वेक्षण, २०७५

७.५ सार्वजनिक तथा सामुदायिक भवन

यस गाउँपालिकामा रहेका सार्वजनिक तथा सामुदायिक भवनहरू विभिन्न सार्वजनिक तथा सामुदायिक प्रयोजनका लागि प्रयोग हुने गरेको देखिन्छ। यी भवनहरू रहेको स्थान, क्षेत्रफल, अवस्था र प्रयोगको अवस्था जस्ता विवरण देहाय बमोजिम रहेको छ।

तालिका १०६: सार्वजनिक तथा सामुदायिक भवन

वडा नम्बर	भवनको नाम	भवन भएको टोलको नाम	के काममा प्रयोग भइरहेकोछ?	क्षेत्रफल (वर्ग मी.)		अवस्था	लाभान्वित घरधुरी
				जग्गा	भवन		
१	दलित दलान	कचनारी	सार्वजनिक	०-०-५	०-०-४	राम्रो	३०
२	दलान	खोक्सी	सार्वजनिक काम	०-०-१०	०-०-७	राम्रो	५०
३	दलान	चमरटोली	सार्वजनिक काम	०-०-३	०-०-३	राम्रो	३०
	दलान	खत्वे टोली	सार्वजनिक काम	०-०-२	०-०-२	राम्रो	३०
	दलान	मुसहरी	सार्वजनिक काम	०-०-१०	०-०-२	अधुरो	२५
४	प्रतिक्षालय	तेनुवापटी	प्रतिक्षालया	०-०-३	०-०-३	राम्रो	२००
	मधेसी स्मृतिभवन	तेनुवापटी	सर्वाजनिक	०-०-१०	०-०-५	राम्रो	१२००
	युवा दलान	तेनुवापटी	स. दलान	०-३-०	०-०-१२	राम्रो	५००
	जन कल्याण युवा क्लव		युवा क्लव	०-१-१०	०-०-१०	निर्माणधिन	१००
५	दलान	मुसररी	अधुरो	०-०-५	०-०-५	निर्माणधिन	४०
	दलान	चमर टोली	अधुरो	०-०-५	०-०-५	निर्माणधिन	४०
जम्मा						२२४५	

श्रोत: समुह छलफल तथा जानकारी व्यक्ति अन्तरवार्ता, २०७५

७.६ सरकारी भवन

यस गाउँपालिका अन्तरगत प्रहरी चौकी, स्वास्थ्य चौकी र गाउँपालिका तथा मातहतका वडा कार्यालयहरूले सेवा प्रवाह गरिरहेका छन्। यी भवनहरू रहेको स्थान, क्षेत्रफल र अवस्था जस्ता विवरण देहाय बमोजिम रहेको छ।

तालिका १०७: सरकारी भवन

वडा नम्बर	भवनको नाम	भवन भएको टोलको नाम	कार्यालयको नाम	क्षेत्रफल (वर्ग मी.)		अवस्था
				जग्गा	भवन	
१	वाडा कार्यालय	कचनारी	वडा कार्यालय	०-२-०	०-१-०	राम्रो
	प्रहरी चौकी	कचनारी	प्रहरी चौकी	०-१-०	०-१-०	राम्रो
२	वाडा कार्यालय	खोक्सी	वाडा कार्यालय	०-०-७	०-०-७	राम्रो
	स्वास्थ्य	खोक्सी	स्वास्थ्य चौ.	०-०-१०	०-०-६	राम्रो
३	वडा कार्यालय	बरियारपट्टी	वडा कार्यालय	०-२-०	०-०-५	राम्रो
	स्वा. चौकि	बरियारपट्टी	स्वा. चौकि	०-१०-०	०-२-०	राम्रो
	प्रहरी चौकी	बरियारपट्टी	प्रहरी चौकी	०-३-०	०-१-०	राम्रो
	शसस्त्र प्र. बल	बरियारपट्टी	शसस्त्र प्र. बल	०-५-०	०-१-०	राम्रो
	गा.पा. कार्यालय	बरियारपट्टी	गा.पा. कार्यालय	०-०-०-	०-०-७	राम्रो
४	वडा कार्यालय	तेनुवापटी	वडा कार्यालय	०-२-०	०-०-१०	राम्रो
	स्वास्थ्य चौकि	तेनुवापटी	स्वास्थ्य चौकि	०-१-०	०-०-१०	निर्माणधिन
५	स्वास्थ्य चौकि	जिभौल	स्वास्थ्य चौकि	०-७-०	०-१-०	राम्रो
	वडा कार्यालय	कजरा	वडा कार्यालय	०-१-०	०-०-१०	जिर्ण
	प्रहरी चौकि	कजरा	प्रहरी चौकि	०-४-०	०-१-१०	जिर्ण

श्रोत: समुह छलफल तथा जानकारी व्यक्ति अन्तरवार्ता, २०७५

७.७ हुलाक, पत्रपत्रिका, दूरसञ्चार र रेडियो स्टेशन सम्बन्धी विवरण

यस गाउँपालिकाका सबै वडाहरू सम्ममा दूरसञ्चार सेवा पुग्ने गरेर प्रयाप्त रूपमा दूरसञ्चार टावरहरू स्थापना गरी सञ्चालनमा रहेको देखिन्छ। यसका साथै डाँक सेवाका लागि ४ वटा वडाहरूमा हुलाक सेवा सञ्चालनमा रहेको पाइन्छ। यस सम्बन्धी थप विवरण देहायमा रहेको छ।

तालिका १०८: हुलाक, पत्रपत्रिका, दूरसञ्चार र रेडियो स्टेशन सम्बन्धी विवरण

विवरण	वाड न	नाम	ठेगाना
प्रकाशित हुने पत्रपत्रिका			
दूरसञ्चार सेवा कार्यालय			
दूरसञ्चार टावर	१	एनसेल टावर	कचनारी
	२	एनसेल टावर	खोक्सी
	३	नेपाल टेलिकम टावर	बरियारपट्टी
	४	नेपाल टेलिकम टावर	तेनुवापट्टी
	५	नेपाल टेलिकम टावर	कजरा
हुलाक	२	हुलाक	खोक्सी
	३	हुलाक	बरियारपट्टी
	४	हुलाक	तेनुवापट्टी
	५	हुलाक	कजरा
रेडियो स्टेशन			

श्रोत: समुह छलफल तथा जानकार व्यक्ति अन्तरवार्ता, २०७५

७.८ शवदाहस्थल तथा समाधिस्थल सम्बन्धी विवरण

यस गाउँपालिका क्षेत्रमा शवदाहस्थलका लागि मुस्लिम समुदायले कबरगाहका रूपमा ३ वटा स्थानहरू प्रयोग गर्दै आएका छन्। यस सम्बन्धी विवरण देहाय बमोजिम रहेको छ।

तालिका १०९: शवदाहस्थल तथा समाधिस्थल सम्बन्धी विवरण

स्थलको नाम	ठेगाना
मुस्लिम कबरगाह	त्रिशुला नदी
मुस्लिम कबरगाह	त्रिशुला नदी
मुस्लिम कबरगाह	पोखरी डिल

श्रोत: समुह छलफल तथा जानकार व्यक्ति अन्तरवार्ता, २०७५

परिच्छेद ८: संस्थागत तथा सुशासनको स्थिति

यस परिच्छेदमा संगठनात्मक तथा मानव संसाधनको विद्यमान अवस्था, सेवा सुविधा संचालन र नागरिक संगठन सम्बन्धी विश्लेषण तथा प्रस्तुती गरिएको छ ।

८.१ संगठनात्क तथा मानव संशाधनको अवस्था

गाउँ कार्यपालिका सञ्चालनका लागि गाउँपालिकाले तय गरेको संगठनात्मक ढाँचा देहाय बमोजिम रहेको छ ।

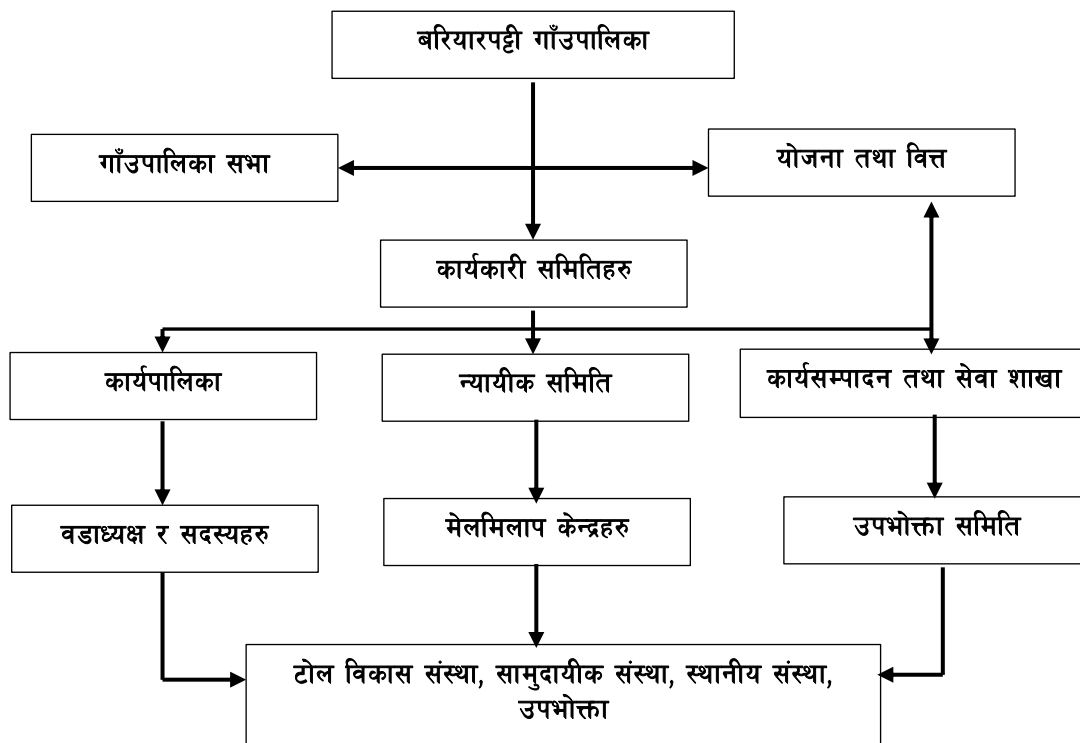

८.१.१ गाउँपालिका, सरकारी कार्यालय तथा निकायहरु

यस गाउँपालिकामा जस्ता सरकारी कार्यालयहरुले सेवा प्रवाह गरिरहेका छन् । यस सम्बन्धी विस्तृत विवरण देहाय बमोजिमको छ ।

तालिका ११०: गाउँपालिका, सरकारी कार्यालय तथा निकायहरु

क्र.स.	सरकारी कार्यालय	नाम	स्थान	वार्ड नं.	जनशक्ति (जना)	कार्यक्षेत्र
१.	स्थानीय तह					
	गाउँपालिका/नगरपालिका					
	वडा कार्यालय					
२	स्वास्थ्य संस्थाहरु					
	अस्पताल					
	प्राथमिक स्वास्थ्य केन्द्र					
	स्वास्थ्य चौकी					
३	उप स्वास्थ्य चौकी					
	कृषि					

क्र.स.	सरकारी कार्यालय	नाम	स्थान	वार्ड नं.	जनशक्ति (जना)	कार्यक्षेत्र
४	पशु सेवा					
५	हुलाक					
६	वन					
७	प्रहरी कार्यालय					
	जिल्ला/प्रदेश					
	इलाका					
	चौकी					
८.	अन्य कार्यालयहरु					
९.	सरकारी स्वामित्वका संस्थान, समिति आदी					

स्रोत: संस्थागत सर्वेक्षण, २०७५

८.१.२ गाउँ सभा पदाधिकारी सम्बन्धी विवरण

यस गाउँपालिकामा गठन भएको गाउँसभा पदाधिकारी सम्बन्धी विवरण देहाय बमोजिम रहेको छ ।

तालिका १११: गाउँ सभा पदाधिकारी सम्बन्धी विवरण

क्र.सं.	नाम	पद	सम्पर्क नं.
१			
२			
३			
४			
५			
६			
७			
८			
९			
१०			
११			
१२			
१३			
१४			
१५			

स्रोत: गाउँकार्यपालिका, २०७५

८.१.३ गाउँपालिकाको विषयगत शाखा तथा मानव संसाधन

यस गाउँपालिकामा अन्तरगत रहेका विषयगत शाखा तथा उक्त विषयगत शाखा अन्तरगत कार्यरत कर्मचारी र तिनीहरुको सम्पर्क नं देहाय अनुसार उल्लेख गरिएको छ ।

तालिका ११२: गाउँपालिकाको विषयगत शाखा तथा मानव संसाधन

विषयगत शाखा	दरबन्दी संख्या	उपलब्ध जनशक्ति संख्या	नाम	पद	सम्पर्क नं.
प्रशासन शाखा					
योजना शाखा					
लेखा शाखा					
सामाजिक विकास					

स्रोत: गाउँकार्यपालिका, २०७५

८.१.४ गाउँपालिकाको आय विवरण

गाउँपालिकाको गत आर्थिक वर्षको अनुमानित र वास्तविक विवरण तथा चालु आर्थिक वर्षको अनुमानित आय विवरण देहाय बमोजिम प्रस्तुत गरिएको छ ।

तालिका ११३: गाउँपालिकाको आय विवरण

आय शीर्षक	गत वर्ष (रु. हजारमा)		चालु वर्ष (रु हजारमा)
	अनुमानित	यथार्थ	अनुमानित
क. आन्तरिक आय			
शुरु मौज्दात			
घरजग्गा कर			
मालपोत वा भूमिकर			
हाटवजार पसल कर			
सवारी साधन कर			
मनोरञ्जन कर			
वहाल विटैरी			
विज्ञापन कर			
व्यवसाय कर			
व्यवसायिक भिडियो कर			

आय शीर्षक	गत वर्ष (रु. हजारमा)		चालु वर्ष (रु हजारमा)
	अनुमानित	यथार्थ	अनुमानित
प्राकृतिक स्रोत उपयोग कर			
सेवा शुल्क			
दस्तुर			
विक्री आय			
दण्ड जरिवाना			
अन्य आय			
स्रोत उपयोग वाँडफाँड			
ख. प्रदेश अनुदान			
वित्तीय समानीकरण अनुदान रकम ¹			
सशर्त अनुदान			
विशेष अनुदान			
समपुरक अनुदान			
ग. संघीय अनुदान			
वित्तीय समानीकरण अनुदान			
सशर्त अनुदान			
विशेष अनुदान			
समपुरक अनुदान			
जम्मा आय			
(घ) बैदेशिक स्रोत तथा विकास साभेदार			
१.			
२.			
३.			
जम्मा			
(ङ) जनसहभागिता परिचालन			
नगद लागत सहभागिता			
श्रम सहभागिता			
(च) सांसद क्षेत्र विकास कोष			
जम्मा			
(छ) अन्य आम्दानी जम्मा			
कूल जम्मा (Grand Total)			
आ. खर्च र लगानी			
विकास खर्च जम्मा (रु हजारमा)			
विकास खर्च (प्रतिशत)			
प्रशासनिक खर्च जम्मा			
प्रशासनिक खर्च (प्रतिशत)			

श्रोत: संस्थागत सर्वेक्षण, २०७५

८.२ संघ/संस्था सम्बन्धी विवरण

८.२.१ सामुदायिक संस्था विवरण

यस गाउँपालिकाका विभिन्न सामुदायिक संस्था, कृषक समूह, वन समूह, सहकारी संस्था, गैसस, आमा समूह र नागरिक सचेतना केन्द्र वटा रहेका छन् । यहाँ उपलब्ध सामुदायिक संस्थाहरूको बस्तीगत विवरण देहाय अनुसार रहेको छ ।

तालिका ११४: सामुदायिक संस्था विवरण

वडा नम्बर	सामुदायिक संस्थाको संख्या										
	सामुदायिक संस्था	कृषक समूह	वन समूह	सहकारी संस्था	गैसस वा क्लब	परम्परागत समूह	आमा समूह	नागरिक सचेतना केन्द्र	टोल सुधार समिति/टोल विकास संस्था	उद्यमी समूह	अन्य...
१											
२											
३											
४											
५											
जम्मा											

श्रोत: संस्थागत सर्वेक्षण, २०७५

८.२.२ आमा महिला समूह तथा परम्परागत समूहको विवरण

यस गाउँपालिकामा वटा आमा महिला समूह रहेका छन् । यी आमा समूहहरूले पोषण तथा कृषि र व्यापार व्यवसाय लगायतका आयआर्जनमूलक क्षेत्रमा लगानी गर्ने गरेको देखिन्छ । यस सम्बन्धी समूहगत विवरण देहाय बमोजिम रहेको छ ।

तालिका ११५: आमा महिला समूह तथा परम्परागत समूहको विवरण

समूह, संस्था संजालको नाम र ठेगाना	वडा नं.	समूहमा आवद्ध परिवार तथा सदस्य विवरण						वचत रकम (रु.हजारमा)	लगानी रकम (रु.हजारमा)	लगानीको मुख्य क्षेत्र
		सदस्य संख्या			समेटेको परिवार					
		महिला	पुरुष	जम्मा	दलित	जनजाति	अन्य			
आमा तथा महिला										
परम्परागत समूह										

श्रोत: संस्थागत सर्वेक्षण, २०७५

८.२.३ कृषि तथा उद्यमी र बचत समूहको विवरण

गाउँपालिका अन्तरगत वटा कृषि तथा उद्यमी समूहहरू रहेको देखिन्छ । यी समूहहरूले कृषि कार्यका लागि बचत लगानी गर्ने गरेको पाइन्छ । समूहका सदस्य, समेटेको परिवार, बचत रकम, लागानी रकम र लगानीको क्षेत्र सम्बन्धी समूहगत विवरण देहाय बमोजिम रहेको छ ।

तालिका ११६: कृषि तथा उद्यमी र बचत समूहको विवरण

समूह, संस्था संजालको नाम र ठेगाना	वडा नं.	समूहमा आवद्ध परिवार तथा सदस्य विवरण							वचत रकम (रु.हजारमा)	लगानी रकम (रु.हजारमा)	लगानीको मुख्य क्षेत्र
		सदस्य संख्या			समेटेको परिवार						
		महिला	पुरुष	जम्मा	दलित	जनजाति	अन्य	जम्मा			
कृषक तथा उद्यमी समूह											
बचत समूह											

श्रोत: संस्थागत सर्वेक्षण, २०७५

द.२.४ नागरिक सचेतना केन्द्र र टोल विकास संस्थाको विवरण

गाउँपालिका अन्तरगतका विभिन्न वडाहरूमा गठन भएका टोल विकास संस्था, नागरिक सचेतना केन्द्र र नागरिक मञ्च वटा रहेका छन् । यी संस्थाका सदस्य, समेटेको परिवार, बचत रकम, लागनी रकम र लगानीको क्षेत्र सम्बन्धी समूहगत विवरण देहाय बमोजिम रहेको छ ।

तालिका ११७: नागरिक सचेतना केन्द्र र टोल विकास संस्थाको विवरण

नागरिक सचेतना केन्द्रको नाम	वडा नम्बर	समूहमा आवद्ध परिवार तथा सदस्य विवरण							वचत रकम (रु.)	लगानी रकम (रु.)	लगानीको मुख्य क्षेत्र
		सदस्य संख्या			समेटेको परिवार						
		महिला	पुरुष	जम्मा	दलित	जनजाति	अन्य	जम्मा			
टोल विकास संस्था											
नागरिक सचेतना केन्द्र											
नागरिक मञ्च											

श्रोत: संस्थागत सर्वेक्षण, २०७५

द.२.५ गैर सरकारी संस्था सम्बन्धी विवरण

गाउँपालिकामा विभिन्न विकासमूलक कार्यक्रमहरू सञ्चालन गरिरहेको वटा गैर सरकारी संस्था रहेको देखिन्छ । यहाँ कार्यक्रम सञ्चालन गरिरहेका संस्थाहरूको कार्यक्रम, कार्यक्रमको प्रकृति, वार्षिक, बजेट, जनशक्ति तथा सहयोगी विकास साभेदार निकाय सम्बन्धी विवरण देहाय अनुसार रहेको छ ।

तालिका ११८: गैर सरकारी संस्था सम्बन्धी विवरण

गैसको नाम र ठेगाना	समेटेको क्षेत्र	वार्षिक बजेट (रु.)	विषयगत क्षेत्र	जनशक्ति संख्या	सहयोगी विकास साभेदारको नाम

श्रोत: संस्थागत सर्वेक्षण, २०७५

द.२.६ सामुदायिक मेलमिलाप सम्बन्धी समित र क्रियाकलापको विवरण

गाउँपालिकामा अन्तरगत वटा सामुदायिक मेलमिलाप केन्द्रहरु गठन भएको देखिन्छ । यहाँ गठित मेलमिलाप केन्द्रहरुमा जना पदाधिकारी आवद्ध रहेका छन् । यी केन्द्रबाट सञ्चालन गरिने मुख्य क्रियाकलाप तथा अन्य विवरण देहाय बमोजिम रहेको छ ।

तालिका ११९: सामुदायिक मेलमिलाप सम्बन्धी समिति र क्रियाकलापको विवरण

सामुदायिक मेलमिलाप समितिको नाम	वडा नम्बर	पदाधिकारी संख्या			मुख्य क्रियाकलापहरुको विवरण
		महिला	पुरुष	जम्मा	

श्रोत: संस्थागत सर्वेक्षण, २०७५

अनुसूचीहरू

अनुसूची १: सार्वजनिक पोखरी तथा माछापालन सम्बन्धी विवरण

पोखरी रहेको स्थान	वडा नम्बर	पोखरी क्षेत्रफल (विघा वा रोपनी)	बार्षिक माछा उत्पादन (के.जी.)	स्वामित्व (कोसँग)	बार्षिक आम्दानी (रु.)	गाउँ/नगर पालिकामा बार्षिक शुल्क (रु.)
घर निरको पोखरी	१	१-१५-०	-	ऐलानी	३३०००/-	-
थान निरको पोखरी	१	१-५-०	-	ऐलानी	३३०००/-	-
तेलिया पोखरी	१	०-१०-०	-	ऐलानी	५०,०००/-	५०,०००/-
सुर्यानी पोखरी	१	१-०-०	-	ऐलानी	८०,०००/-	८०,०००/-
भगताहि पोखरी	१	१-१५-०	-	ऐलानी	१०,०००/-	१०,०००/-
राम जानकि पोखरी	१	०-१०-०	-	ऐलानी	७५,०००/-	७५,०००/-
महराजी कुटी पोखरी	१	१-०-०	-	ऐलानी	१५,०००/-	१५,०००/-
गद्धि पोखरी	१	०-१०-०	-	ऐलानी	१५,०००/-	१५,०००/-
महात्मा पोखरी	१	१-०-०	-	ऐलानी	-	-
बिचला पोखरी (नरगी)	१	१-१०-०	-	ऐलानी	११,०००/-	११,०००/-
बाले बुढिया पोखरी	१	१-०-०	-	ऐलानी	-	-
मडर पोखरी	२	०-१०-०	-	ऐलानी	८००/-	८००/-
कटी पोखरी	२	०-१०-०	-	ऐलानी	१४००००/-	१४००००/-
दोनवरहि पोखरी	२	०-१५-०	-	ऐलानी	३३०००/-	३३०००/-
साहजी पोखरी	२	०-१०-०	-	ऐलानी	२५०००/-	२५०००/-
बचैया पोखरी	२	०-६-०	-	ऐलानी	२०००/-	२०००/-
थनहि पोखरी	२	१-१०-०	-	ऐलानी	१०००००/-	१०००००/-
डुमरी पोखरी	२	०-१६-०	-	ऐलानी	१५०००/-	१५०००/-
माना पोखरी	२	१-०-०	-	ऐलानी	६००००/-	६००००/-
खरियानी पोखरी	३	०-१०-१०	-	ऐलानी	-	-
चमरा पोखरी	३	१-०-०	-	ऐलानी	१००००/-	१००००/-
पुर्णी पोखरी	३	३-०-०	-	ऐलानी	-	-
थनहि पोखरी	३	०-११-१०	-	ऐलानी	४५००००/-	४५००००/-
चाफी पोखरी	३	०-१०-०	-	ऐलानी	१३००००/-	१३००००/-
तिलैया पोखरी	३	१-१७-०	-	ऐलानी	५००००/-	५००००/-
दुलहा पोखरी	३	०-१०-०	-	ऐलानी	३६०००/-	३६०००/-
कचहरी पोखरी	३	०-१५-०	-	ऐलानी	६५०००/-	६५०००/-
डवरी पोखरी	३	०-४-०	-	ऐलानी	१३३००/-	१३३००/-
लबटोली पोखरी	३	१-०-०	-	ऐलानी	२०००/-	२०००/-
बलुवा पोखरी	३	०-१०-०	-	ऐलानी	१००००/-	१००००/-
महराजी कुटी पोखरी (शिवनगर)	३	०-५-०	-	ऐलानी	४५०००/-	४५०००/-
बरहिटोल पोखरी	३	१-०-०	-	ऐलानी	१००००/-	१००००/-
बरहिटोल छोटका पोखरी	३	०-३-०	-	ऐलानी	७००००/-	७००००/-
अडडा पोखरी	३	०-१२-०	-	ऐलानी	२०००/-	२०००/-
वाफी छोटका पोखरी	३	०-२-०	-	ऐलानी	२०००/-	२०००/-
बरकि पोखरी	४	१२-०-०	-	ऐलानी	१०००००/-	१०००००/-
साहु पोखरी	४	०-१०-०	-	ऐलानी	५००००/-	५००००/-
कुटी पोखरी	४	०-१७-०	-	ऐलानी	७५०००/-	७५०००/-
भौर पोखरी	४	०-८-०	-	ऐलानी	-	-
कुम्ही पोखरी	४	०-१०-०	-	ऐलानी	२००००/-	२००००/-

पोखरी रहेको स्थान	वडा नम्बर	पोखरी क्षेत्रफल (विघा वा रोपनी)	बार्षिक माछा उत्पादन (के.जी.)	स्वामित्व (कोसँग)	बार्षिक आम्दानी (रु.)	गाउँ/नगर पालिकामा बार्षिक शुल्क (रु.)
सगमलाल पोखरी	४	१-०-०	-	ऐलानी	७५०००/-	७५०००/-
ठकाई पोखरी	४	०-५-०	-	ऐलानी	१५०००/-	१५०००/-
गुमस्ता पोखरी	४	०-७-०	-	ऐलानी	२००००/-	२००००/-
कदम पोखरी	४	०-१०-०	-	ऐलानी	५००००/-	५००००/-
गुवा पोखरी	४	१-०-०	-	ऐलानी	२५०००/-	२५०००/-
स्ताहा पोखरी	४	०-१७-०	-	ऐलानी	१००००/-	१००००/-
डबरा पोखरी	४	०-७-०	-	ऐलानी	२००००/-	२००००/-
ओलारा पोखरी	४	०-८-०	-	ऐलानी	१५०००/-	१५०००/-
भगवाना पोखरी	४	०-७-०	-	ऐलानी	१५०००/-	१५०००/-
नन्दि पोखरी	४	०-८-०	-	ऐलानी	१५०००/-	१५०००/-
शिवनगर पोखरी	४	०-५-०	-	ऐलानी	२००००/-	२००००/-
थलहा पोखरी	४	०-१०-०	-	ऐलानी	१०००/-	१०००/-
थाना निरको पोखरी कजरा	५	१-०-०	-	ऐलानी	८०००/-	८०००/-
अठियार पाखरी कजरा	५	०-१६-०	-	ऐलानी	१००००/-	१००००/-
गोरहियारी पोखरी कजरा	५	१-०-०	-	ऐलानी	१५०००/-	१५०००/-
चौरी दास पोखरी जिभौल	५	२-१०-०	-	ऐलानी	५००००/-	५००००/-
मरर पोखरी जिभौल	५	१-०-०	-	ऐलानी	१००००/-	१००००/-
सगम पोखरी जिभौल	५	०-१७-०	-	ऐलानी	१००००/-	१००००/-
खुवहा पोखरी जिभौल	५	१-१५-०	-	ऐलानी	६०००/-	६०००/-
भाई लाल पोखरी गोविन्दपुर	५	१-१०-०	-	ऐलानी	१००००/-	१००००/-
मुसहरी पोखरी गोविन्दपुर	५	२०-०-	-	ऐलानी	१५०००/-	१५०००/-
जिमदार पोखरी गोविन्दपुर	५	१-१०-०	-	ऐलानी	१०००/-	१०००/-
बरगाछ पोखरी हरिपुर	५	१-१०-०	-	ऐलानी	१३०००/-	१३०००/-
डबरा मइटखोवहा	५	०-१०-०	-	ऐलानी	३०००/-	३०००/-
उसराहा पर्ती डबरा	५	०-७-०	-	ऐलानी	२०००/-	२०००/-

अनुसूची २: धार्मिक, ऐतिहासिक र पर्यटकीय स्थल सम्बन्धी विवरण

स्थलको नाम	वडा नम्बर	भौतिक पूर्वाधार			स्वामित्व	विशेषता	वार्षिक पर्यटक आगमन संख्या
		सडकको पहुँच	होटल, लज, रेष्टुराँ संख्या	नजिकको बजार केन्द्र सम्मको दुरी (किमी)			
शिव मन्दिर (गरगम्मा)	१	पुगेको	—	७	सार्वजनिक	धार्मिक	१०००
राम जानकि मन्दिर	१	पुगेको	—	७	सार्वजनिक	धार्मिक	१०००
अमरा बलि स्थान	१	पुगेको	—	७	सार्वजनिक	धार्मिक	१५०००
शिव मन्दिर कचनारी	१	पुगेको	—	७	सार्वजनिक	धार्मिक	१०००
राम जानकि मन्दिर कचनारी	१	पुगेको	—	७	सार्वजनिक	धार्मिक	१०००
राम जानकि मन्दिर बरहरी	१	पुगेको	—	७	सार्वजनिक	धार्मिक	१०००
राम जानकि मन्दिर नरगी	१	पुगेको	—	७	सार्वजनिक	धार्मिक	१०००
राम जानकि मन्दिर	२	पुगेको	—	२	सार्वजनिक	धार्मिक	१०००
हनुमान मन्दिर	२	पुगेको	—	२	सार्वजनिक	धार्मिक	१०००
लक्ष्मि नारायण मन्दिर	३	पुगेको	—	६	सार्वजनिक	धार्मिक	४००
रामज जानकि मन्दिर	३	पुगेको	—	६	सार्वजनिक	धार्मिक	७००
डिहवार मन्दिर	३	पुगेको	—	६	सार्वजनिक	धार्मिक	२००००
जुलाई दास कुटी	३	पुगेको	—	६	सार्वजनिक	धार्मिक	५००
दुर्गा मन्दिर खरियार	३	पुगेको	—	६	सार्वजनिक	धार्मिक	४००
बोरङ्ग ठाकुर म.	३	पुगेको	—	६	सार्वजनिक	धार्मिक	१५०००
विजहरा मन्दिर	३	पुगेको	—	६	सार्वजनिक	धार्मिक	२००
राम जानकि शिवनगर	३	पुगेको	—	६	सार्वजनिक	धार्मिक	२००
दुर्गा मन्दिर	३	पुगेको	—	६	सार्वजनिक	धार्मिक	५००
डिहवारनि मन्दिर शिवनगर	३	पुगेको	—	६	सार्वजनिक	धार्मिक	२००
राम जानकि मन्दिर	४	पुगेको	—	५	सार्वजनिक	धार्मिक	१२००
शिव मन्दिर	४	पुगेको	—	५	सार्वजनिक	धार्मिक	१५०००
डिहवार स्थान तेनुवापटी	४	पुगेको	—	५	सार्वजनिक	धार्मिक	१२००
त्रिपुरेस्वर नाथ धाम	४	पुगेको	—	५	सार्वजनिक	धार्मिक	१५०००
दुर्गा मन्दिर	४	पुगेको	—	५	सार्वजनिक	धार्मिक	१५०००
बासमति देवि मन्दिर	४	पुगेको	—	५	सार्वजनिक	धार्मिक	१२००
लक्ष्मी चौक जिभौल	५	पुगेको	—	७	सार्वजनिक	धार्मिक	५०००
शिव मन्दिर हरिपुर	५	पुगेको	—	७	सार्वजनिक	धार्मिक	१०००
राधाकृष्ण मन्दिर	५	पुगेको	—	७	सार्वजनिक	धार्मिक	५०००
लक्ष्मी मन्दिर कजरा	५	पुगेको	—	७	सार्वजनिक	धार्मिक	१०००
राम मन्दिर जिभौल	५	पुगेको	—	७	सार्वजनिक	धार्मिक	१००००
राम मन्दिर कजरा	५	पुगेको	—	७	सार्वजनिक	धार्मिक	१०००

स्थलको नाम	वडा नम्बर	भौतिक पूर्वाधार			स्वामित्व	विशेषता	बार्षिक पर्यटक आगमन संख्या
		सडकको पहुँच	होटल, लज, रेष्टुराँ संख्या	नजिकको बजार केन्द्र सम्मको दुरी (किमी)			
राम मन्दिर कदमाहा	५	पुगेको	–	७	सार्वजनिक	धार्मिक	१०००
गोविन्दपुर शिव मन्दिर	५	पुगेको	–	७	सार्वजनिक	धार्मिक	१०००
समाइध मन्दिर	५	पुगेको	–	७	सार्वजनिक	धार्मिक	१०००
दुर्गा मन्दिर हरिपुर	५	पुगेको	–	७	सार्वजनिक	धार्मिक	१०००
जम्मा							१३६७००

अनुसूची ३: व्यापार तथा व्यवसाय सम्बन्धी विवरण

व्यवसाय संचालक तथा कम्पनीको नाम	वडा नम्बर	व्यापार र व्यवसायको किसिम	पसलको प्रकार	व्यापार व्यवसायको स्वामित्व	वार्षिक कारोवार (रु. हजारमा)
राजेन्द्र यादव	१	किराना पसल	सानो	एकल	१००
कामेश्वर यादव	१	औषधी पसल	सानो	एकल	१००
रामो यादव	१	औषधी पसल	सानो	एकल	१००
दिपे साह	१	औषधी पसल	सानो	एकल	१००
सिकिन्द्र यादव	१	इलेक्ट्रिकल तथा इलेक्ट्रोनिक्स पसल	सानो	एकल	१५०
गंगाई महतो	२	किराना पसल	मध्यम	एकल	५००
ब्रह्मदेव महतो	२	किराना पसल	सानो	एकल	२००
मिनत मियाँ	२	किराना पसल	सानो	एकल	२००
बसिन मियाँ	२	किराना पसल	सानो	एकल	२०
धुरण दास	२	निर्माण सामग्री	सानो	एकल	२००
कुष्ण कुमार सिंह	२	औषधी पसल	सानो	एकल	२००
सुर्य नारायण दास	२	औषधी पसल	सानो	एकल	२००
चन्देस्वर यादव	३	किराना पसल	मध्यम	एकल	५००
प्रदिप कुमार यादव	३	किराना पसल	मध्यम	एकल	५००
विनोद कुमार महतो	३	किराना पसल	मध्यम	एकल	५००
युनुस खान	३	किराना पसल	मध्यम	एकल	५००
ननुवा मासु पसल	३	मासु पसल	सानो	एकल	१००
राजु साह	३	तरकारी तथा फलफुल पसल	सानो	एकल	४०
लक्ष्मण महतो	३	तरकारी तथा फलफुल पसल	सानो	एकल	४०
राजा राम महतो	३	तरकारी तथा फलफुल पसल	सानो	एकल	४०
तुरहा फलफुल	३	तरकारी तथा फलफुल पसल	सानो	एकल	४०
हरि कुमार मुखिया	३	तरकारी तथा फलफुल पसल	सानो	एकल	४०
संतोष कुमार यादव	३	तरकारी तथा फलफुल पसल	सानो	एकल	४०
गरहिमाई डेरि उद्योग	३	दुध चिस्यान तथा विक्रि केन्द्र	ठुलो	एकल	१०००
ओम डेरि उद्योग	३	दुध चिस्यान तथा विक्रि केन्द्र	ठुलो	एकल	१०००
विलेक्षण ठाकुर	३	निर्माण सामग्री	सानो	एकल	२५
रंजित ठाकुर	३	निर्माण सामग्री	सानो	एकल	२५
भगवादेव कामत	३	निर्माण सामग्री	सानो	एकल	२५
जितेन्द्र यादव	३	औषधी पसल	सानो	एकल	१५०
डम्बर नारायण यादव	३	औषधी पसल	सानो	एकल	१५०
कृष्ण कुमार यादव	३	औषधी पसल	सानो	एकल	१५०
गंगाराम यादव	३	औषधी पसल	सानो	एकल	१५०
त्रिभुवन यादव	३	औषधी पसल	सानो	एकल	१५०
शिव आरति डायगनोस्टिक सेन्टर	३	औषधी पसल	सानो	एकल	४००
फेकन साह कलाल	३	मर्मत सेवा केन्द्र	सानो	एकल	५०
महादेव राई	३	मर्मत सेवा केन्द्र	सानो	एकल	५०
तेनुवा पटी बाला	३	मर्मत सेवा केन्द्र	सानो	एकल	५०
डरैहया बाला	३	मर्मत सेवा केन्द्र	सानो	एकल	५०

व्यवसाय संचालक तथा कम्पनीको नाम	वडा नम्बर	व्यापार र व्यवसायको किसिम	पसलको प्रकार	व्यापार व्यवसायको स्वामित्व	वार्षिक कारोवार (रु. हजारमा)
भोगेन्द्र चौधरी	३	इलेक्ट्रिकल तथा इलेक्ट्रोनिक्स पसल	मध्यम	एकल	५००
धनेस्वर महतो	३	इलेक्ट्रिकल तथा इलेक्ट्रोनिक्स पसल	ठुलो	एकल	१०००
चानो साह	३	होटल तथा रेष्टुरेन्ट	सानो	एकल	२००
किसन साह	३	होटल तथा रेष्टुरेन्ट	सानो	एकल	२००
गोपाल साह	३	होटल तथा रेष्टुरेन्ट	सानो	एकल	२००
अजय गुप्ता	३	कपडा वा पेन्सी पसल	मध्यम	एकल	५००
सुधिर गुप्ता	३	कपडा वा पेन्सी पसल	मध्यम	एकल	५००
विनय तुरहा	३	कपडा वा पेन्सी पसल	मध्यम	एकल	५००
आनन्द कुमार यादव	४	किराना पसल	सानो	एकल	१५०
बिलास ठाकुर	४	किराना पसल	सानो	एकल	१००
सत्य ना. यादव	४	किराना पसल	सानो	एकल	१००
विनोद साह	४	किराना पसल	सानो	एकल	५०
विजय साह	४	किराना पसल	सानो	एकल	१००
भापि यादव	४	मासु पसल	सानो	एकल	१००
जोगी यादव	४	मासु पसल	सानो	एकल	२०
विन्दु देवि कामैत	४	तरकारी तथा फलफुल पसल	सानो	एकल	२०
अमरनाथ ठाकुर	४	औषधी पसल	सानो	एकल	२०
राम सुन्दर साह	४	औषधी पसल	सानो	एकल	२००
राम जनक राई	४	औषधी पसल	सानो	एकल	१००
भगवान ठाकुर	४	औषधी पसल	सानो	एकल	१००
राम नारायण यादव	४	औषधी पसल	सानो	एकल	२००
अरुण कुमार यादव	४	मर्मत सेवा केन्द्र	सानो	एकल	१००
श्याम बाबु यादव	४	मर्मत सेवा केन्द्र	सानो	एकल	१००
धुरण दास	४	मर्मत सेवा केन्द्र	सानो	एकल	५०
राम सागर यादव	५	किराना पसल	सानो	एकल	२००
राज कुमार साह	५	किराना पसल	सानो	एकल	१५०
सिकिन्दर यादव	५	किराना पसल	सानो	एकल	५०
राजु प्रसाद यादव	५	किराना पसल	सानो	एकल	१००
भरत यादव	५	किराना पसल	सानो	एकल	२००
सिया राम महारा	५	किराना पसल	सानो	एकल	१५०
बुद्धि यादव	५	किराना पसल	सानो	एकल	३००
विजय यादव	५	किराना पसल	सानो	एकल	१५०
घुरण यादव	५	किराना पसल	सानो	एकल	५०
भागवत यादव कजरा	५	औषधी पसल	सानो	एकल	२००
देवनन्दन यादव	५	औषधी पसल	सानो	एकल	२००
सुर्य नारायण यादव	५	औषधी पसल	सानो	एकल	२००
सुबोध यादव	५	औषधी पसल	सानो	एकल	२००
धुर्णा यादव	५	औषधी पसल	सानो	एकल	२००
ललित यादव	५	औषधी पसल	सानो	एकल	२००

व्यवसाय संचालक तथा कम्पनीको नाम	वडा नम्बर	व्यापार र व्यवसायको किसिम	पसलको प्रकार	व्यापार व्यवसायको स्वामित्व	वार्षिक कारोवार (रु. हजारमा)
शिव नारायण यादव	५	औषधी पसल	सानो	एकल	२००
ओमेन्द्र यादव	५	मर्मत सेवा केन्द्र	सानो	एकल	१००

अनुसूची ४: वस्तुगत विवरण तथ्यांक संकलन फारमहरु
अनुसूची ४ (क): संस्थागत तथ्याङ्क संकलन/सर्वेक्षण फाराम
(दफा ८.१ (छ), ८.२ (ग), ८.३ (ख) सँग सम्बन्धित)



गाउँ/नगर वस्तुगत विवरण (Profile)

संस्थागत तथ्याङ्क संकलन फाराम

.....गाउँ/नगरपालिका

२०७५ जेष्ठ

..... गाउँपालिका

संस्थागत तथ्याङ्क/सहभागितामूलक सर्वेक्षण फाराम

खण्ड १: जनसंख्या विवरण

१.१ परिचय

१.१.१ जिल्लाको नाम :

१.१.२ स्थानीय तहको नाम :

वस्तिको नाम:

वार्ड नं. :

१.१.३ गाउँ केन्द्रको जियोकोड :

१.२ व्यक्तिगत घटना विवरण (प्रत्येक बर्षको चैत्रमसान्त सम्म दर्ता भएका विवरण अनुसार)

वडा नम्बर	जन्म	मृत्यु	विवाह	सम्बन्ध विच्छेद (जोडी)	बसाइँसराई			
					आएको	कारण	गाएको	कारण
जम्मा								

१.३ सामाजिक सुरक्षा कार्यक्रम विवरण (गत आ.व.को १ बर्षको विवरण लिने)
हजारमा

रकम रु.

वडा नम्बर	ज्येष्ठ नागरिक			एकल महिला		पूर्ण अपाङ्ग			आसिक अपाङ्ग			बाल सुरक्षा अनुदान			दलित वर्ग			
	म	पु	रकम	म	रकम	म	पु	रकम	म	पु	रकम	म	पु	रकम	म	पु	रकम	
जम्मा																		

खण्ड ख: आर्थिक विकास स्थिति विवरण

२.१ प्राविधिक, सीपयुक्त तथा विशेष दक्षता भएका मानव संसाधनको विवरण

विवरण	विषय क्षेत्र अनुसार प्राविधिक मानव संसाधन														जम्मा			
	कृषि र पशु		इञ्जिनियरिङ्ग		वन		मेडिसिन		खाद्यप्रसोधन		वकिल		अन्य					
	म	पु	म	पु	म	पु	म	पु	म	पु	म	पु	म	पु				
जम्मा																		

प्राविधिक एस.एल.सी															
Diploma तह															
स्नातक															
स्नातोकात्तर															
जम्मा															

२.२ सार्वजनिक पोखरी तथा माछापालन

सार्वजनिक/निजि पोखरी रहेको स्थान	कुल लगानी	पोखरी क्षेत्रफल (विघा वा रोपनी)	यदि माछापालन गरिएको छ भने			
			बार्षिक माछा उत्पादन (के.जी.)	स्वामित्व (कोसँग)	बार्षिक आम्दानी (रु.)	गाउँ/नगर पालिकामा बार्षिक शुल्क (रु.)

२.३ सिंचाई सुविधाको उपलब्धता

सिंचाई सुविधा वा आयोजनाको नाम	सिंचाईको किसिम (सतह (कूलो/नहर), लिफ्टिङ्ग, बाँध, ट्युबेल/ वोरिङ्ग, पोखरी वा अन्य)	कुल खेतियोग्य जमिन (हे)	योजना वाट सिंचित क्षेत्र (हेक्टर)	सिंचाईको उपलब्धता (बर्षेभरी/मौसमी)	सिंचाई प्रयोजन	लाभान्वित घरधुरी

२.४ आधुनिक कृषि तथा पशुपालन फर्म सम्बन्धी विवरण (पशु, पंछी, तरकारी, फलफुल)

फर्मको नाम वा फर्म संचालकको नाम	दर्ता नं	फर्म रहेको ठेगाना (स्थान)	बार्षिक उत्पादन			प्रोपाईटरको नाम	रोजगारी संख्या	
			उत्पादित वस्तु	इकाई	परिमाण		महिला	पुरुष

२.५ कृषि तथा पशु सेवासंग सम्बन्धित मानव संसाधन (संख्या)

व्यवसायिक/अगुवा कृषक	ग्रामीण कृषी कार्यकर्ता	ग्रामीण पशुस्वास्थ्य कार्यकर्ता	व्यवसायिक नर्सरी संचालक

२.६ कृषि तथा पशु सेवासंग सम्बन्धित सामुदायिक संस्था तथा समूहको विवरण (संख्या)

किराना			
कपडा तथा फेन्सी			
मासु पसल			
तरकारी तथा फलफूल विक्री केन्द्र,			
दुध चिस्यान तथा विक्री केन्द्र			
निर्माण सामग्री			
औषधी पसल वा क्लिनिक			
मर्मत सेवा केन्द्र			
इलेक्ट्रिकल तथा इलेक्ट्रोनिक्स पसल			
रेष्टुरेण्ट			
चिया, खाजा वा नास्ता पसल			
कस्मेटिक तथा ब्युटी पार्लर			
अन्य.....			
अन्य.....			

२.१० धार्मिक, ऐतिहासिक तथा पर्यटकीयस्थल सम्बन्धी विवरण

धार्मिक, ऐतिहासिक तथा पर्यटकीय स्थलको नाम	स्थल रहेको स्थान	भौतिक पूर्वाधार			स्वामित्व (नीजि, पब्लिक लि., सामुदायिक)	महत्व वा विशेषता (धार्मिक, साँस्कृतिक, ऐतिहासिक, पर्यटकीय र अन्य)	बार्षिक पर्यटक आगमन संख्या
		सडकको पहुँच पुगेको/नपुगेको)	होटल, लज, रेष्टुरा संख्या	नजिकको बाजार केन्द्र सम्मको दुरी (किमी)			

२.११ होटेल, रिसोर्ट र होमस्टे सम्बन्धी विवरण

नाम	संचालकको नाम	स्थान	क्षमता		होटेलको प्रकार (आवासीय, रिसोर्ट, होमस्टे, रेष्टुरेण्ट, अन्य)	बार्षिक पर्यटक (संख्या)	
			कोठा संख्या	बेड संख्या		आन्तरिक	वाह्य (विदेशी)

२.१२ बजार, कृषि बजार तथा हाट बजार सम्बन्धी विवरण

बजार स्थलको नाम	वडा नम्बर	उपलब्ध प्रमुख पूर्वाधारहरु	कारोवार हुने प्रमुख वस्तु
कृषि बजार			
हाट बजार			

२.१३ आयात तथा निर्यातको अवस्था

निर्यात/आयात हुने प्रमुख वस्तु	इकाई	गापा/नपा भित्र आयात परिमाण	गापा/नपाबाट निर्यात हुने परिमाण
खाद्यान्न			
धान वा चामल	मे.ट.		
गहुँ वा पिठो	मे.ट.		
मकै	मे.ट.		
तरकारी			
आलु	मे.ट.		
टमाटर	मे.ट.		
काउली	मे.ट.		
अन्य			
फलफूल			
केरा	मे.ट.		
कागति	मे.ट.		
स्याउ	मे.ट.		
सुन्तला	मे.ट.		
अन्य			
दलहन			
मसुरो	मे.ट.		
अरहर	मे.ट.		
मास			
तेलहन			
तोरी	मे.ट.		
नगदेबाली			
तिल			
पशुजन्य उत्पादन			
माछा	क्विन्टल		
मह	क्विन्टल		
दुध र दुधजन्य उत्पादन	लिटर		
मासु र मासुजन्य उत्पादन	क्विन्टल		

निर्यात/आयात हुने प्रमुख वस्तु	इकाई	गापा/नपा भित्र आयात परिमाण	गापा/नपाबाट निर्यात हुने परिमाण
अण्डा	क्यारेट		
गिट्टी वा बालुवा	मे.टन		
अन्य			

२.१४ औद्योगिक कच्चा पदार्थ उत्पादनको अवस्था

क्र.सं.	कच्चा पदार्थको नाम	इकाई	परिमाण	कैफियत
१	लोक्ता			
२	अल्लो			
३	टिमुर			
४	खोटो			
५	सतुवा			
६	चिराईतो			
७	सुगन्धवाल			
८	च्याउ			
९	विषजडा			
१०	अन्य			

२.१५ वैदेशिक रोजगारीमा गएकाहरूको विवरण

विदेशमा गएकाहरूको संख्या (जना)					
भारत	खाडी मुलुक तथा मलेसिया	युरोप, अमेरिका, अष्ट्रेलिया	जापान वा कोरिया	अन्य देश	जम्मा

नोट: खाडी मुलुकहरूमा इरान, ओमन, दुबई, साउदी अरब, कतार, कुवेत, इराक, वहराइन

२.१६ सुकुम्बासी सम्बन्धी विवरण

सुकुम्बासी बसोबास रहेको स्थान	परिवार संख्या	सुकुम्बासी हुनुको कारण

२.१७ जग्गाको किसिम

वडा नम्बर	जग्गाको किसिम अनुसार क्षेत्रफल (रोपनी वा कठ्ठा वा हेक्टर)			
	अबल	दोयम	सिम	चहार

२.१८ सार्वजनिक जग्गाको विवरण

वडा नम्बर	सार्वजनिक जग्गा रहेको स्थान	जग्गाको क्षेत्रफल (रोपनी)	हालको उपयोग	जग्गाको स्वामित्व को सँग छ

२.१९ खनिज तथा खानी सम्बन्धि विवरण

खनिजको नाम	पाइने स्थान	हाल उपयोगको अवस्था

२.२० पशुबधशाला विवरण

वधशालाको नाम	स्थान	दैनिक वध गरिने संख्या (लगभग)

खण्ड ग: सामाजिक विकास

३.१. शैक्षिक तथा मानव संसाधन

३.१.१ विद्यालयको भौतिक अवस्था

विद्यालयको नाम	भवन संख्या		कोठा संख्या		पुस्तकालय र अध्ययन केन्द्र (छ/छैन)	प्रयोगशाला कम्प्युटर समेत	डेस्क/वेञ्चको क्षमता (जना)	खेलमैदान क्षेत्रफल (वर्ग मी.)	कम्पाउण्ड वालको किसिम (तारवार, कचिच, पक्की पर्खाल)	चर्पीको सुविधा (छ/छैन)	स्वच्छ खानेपानी (छ/छैन)
	कुक्कुट	कुक्कुट	कुक्कुट	कुक्कुट							

३.१.२ तहगत रुपमा विद्यालय (सामुदायिक, संस्थागत, मदरसा, गुम्बा) तथा विद्यार्थी संख्या

विद्यालयको नाम	विद्यालयको किसिम (सामुदायिक, संस्थागत, मदरसा, गुम्बा)	पूर्व प्राथमिक			आधारभूत (१-८)			माध्यमिक (९-१२)			जम्मा		
		छात्रा	छात्र	जम्मा	छात्रा	छात्र	जम्मा	छात्रा	छात्र	जम्मा	छात्रा	छात्र	जम्मा

३.१.३ कलेज तथा विद्यार्थी संख्या

कलेज/क्याम्पसको नाम	वार्ड नं.	संकाय	पढाई हुने तह	पढाई हुने प्रमुख विषयहरू	विद्यार्थी संख्या		
					छात्रा	छात्र	जम्मा
क. अप्रावधिक							
१.							
२.							
ख. प्रावधिक							
१.							
२.							
जम्मा							

३.१.४ शिक्षक विवरण

विद्यालयको नाम	वडा नम्बर	किसिम (सामुदायिक, संस्थागत, मदरसा, गुम्बा)	स्वीकृत दरबन्दी संख्या	कार्यरत शिक्षक संख्या		महिला शिक्षक संख्या		विषयगत शिक्षक संख्या		
				शिक्षक	शिक्षिका	आधारभूत	माध्यमिक	गणित	विज्ञान	अंग्रेजी

३.१.५ भर्ना दर, निरन्तरता दर, शिकाई उपलब्धी दर

विद्यालयको नाम, स्थान र किसिम (सामुदायिक, संस्थागत)	खुद भर्ना दर			निरन्तरता दर			शिकाई उपलब्धी दर			उत्तिर्ण दर		
	पूर्व प्राथमिक	आधारभूत	माध्यमिक	पूर्व प्राथमिक	आधारभूत	माध्यमिक	कक्षा ८	कक्षा १०	कक्षा १२	कक्षा ८	कक्षा १०	कक्षा १२

विद्यालयको नाम, स्थान र किसिम (सामुदायिक, संस्थागत)	खुद भर्ना दर			निरन्तरता दर			सिकाई उपलब्धी दर			उत्तिर्ण दर		
	पूर्व प्राथमिक	आधार भूत	माध्यामिक	पूर्व प्राथमिक	आधार भूत	माध्यामिक	कक्षा ८	कक्षा १०	कक्षा १२	कक्षा ८	कक्षा १०	कक्षा १२

३.१.६ विद्यार्थी उत्तिर्ण दर

विद्यालयको नाम, स्थान र किसिम (सामुदायिक, संस्थागत)	जम्मा विद्यार्थी		आधारभूत शिक्षा पुरा गर्ने विद्यार्थी		छात्रवृत्ती वा अन्य सुविधा पाउने विद्यार्थी		दिवा खाजा खान पाउने विद्यार्थी		कक्षा ९ मा प्राविधिक विषयमा भर्ना हुने विद्यार्थी		विज्ञान विषयमा कक्षा ११ मा भर्ना हुने विद्यार्थी	
	छात्र	छात्रा	छात्र	छात्रा	छात्र	छात्रा	छात्र	छात्रा	छात्र	छात्रा	छात्र	छात्रा

३.१.७ शैक्षिक गुणस्तर सम्बन्धी विवरण

विद्यालयको नाम, ठेगाना र किसिम	वडा नम्बर	अपाङ्ग विद्यार्थी श्रोत कक्षा (भएको/नभएको)	* CBEGRA कार्यान्वयन (भएको/नभएको)	एकीकृत पाठ्यक्रम (भएको/नभएको)	इन्टरनेट सुविधा (भएको/नभएको)	छुट्टै प्रधानाध्यापक दरबन्दी (भएको/नभएको)

* CBEGRA (Classroom-Based Early Grade Reading Assessment) समुदायमा आधारित प्रारम्भिक कक्षा पठन सीप परिक्षण

३.१.८ बालमैत्री शिक्षा सम्बन्धी विवरण

विद्यालयको नाम र ठेगाना	विद्यालय शान्ति क्षेत्र कार्यान्वयन (भएको/ नभएको)	विद्यालय सुधार योजना अद्यावधिक (भएको/ नभएको)	बाल क्लब गठन (भएको/नभएको)	बालमैत्री शिक्षण विधिको प्रयोग (भएको/नभएको)

३.१.९ छात्रवृत्ती तथा लक्षित सुविधाको विवरण

विद्यालयको नाम र ठेगाना (किसिम र तह)	छात्रवृत्तीको किसिम अनुसार										
	दलित		अपाङ्ग		छात्रा	विपन्न		जेहेन्दार		अन्य सुविधा	
	छात्र	छात्रा	छात्र	छात्रा		छात्र	छात्रा	छात्र	छात्रा	छात्र	छात्रा

३.१.१० बालविकास केन्द्र सम्बन्धी विवरण (सामुदायिक)

बाल विकास केन्द्रको नाम	बालबालिका संख्या		भवन संख्या		कोठा संख्या		खेलमैदान क्षेत्रफल (वर्ग मी.)	कम्पाउण्ड बालको किसिम (तारवार, कच्चि, पक्की पर्खाल)	स्वच्छ खानेपानी (छ, / छैन)
	बालक	बालिका	पक्की	छैँत	पक्की	छैँत			

३.१.११ सामुदायिक सिकाइ/अध्ययन केन्द्र सम्बन्धी विवरण

सामुदायिक सिकाइ/अध्ययन केन्द्रको नाम	केन्द्र रहेको स्थान	न्यूनतम गतिविधि

३.१.१२ आधारभूत विद्यालयमा पहुँचको अवस्था

वस्तिको नाम	विद्यालय सम्म आइपुग्न लाग्ने समय अनुसार घरपरिवार संख्या			
	१५ मिनेट	३० मिनेट	१ घण्टा	१ घण्टा भन्दा बढी

३.२ स्वास्थ्य तथा पोषण विवरण

३.२.१ स्वास्थ्य संस्था विवरण

स्वास्थ्य संस्थाको नाम र ठेगाना	संस्थाको प्रकार	स्वास्थ्यकर्मी		शैया संख्या	उपलब्ध सेवा तथा सुविधा (उपलब्ध छ/छैन)						
		स्विकृत दरबन्दी	कार्यरत		प्रसुती सेवा	ल्याव	क्लिनिक	एक्सरे	परिवार नियोजन	खोप सेवा	एससिटि

(प्रकार: १. अस्पताल, २. प्राथमिक स्वास्थ्य केन्द्र, ३. स्वास्थ्य चौकी, ४. नीजि अस्पताल, ५. आयुर्वेद स्वास्थ्य केन्द्र, ६. आखा उपचार केन्द्र, ७. प्रसुती गृह, ८. बाल अस्पताल, ९. मानसिक अस्पताल, १०. प्राकृतिक चिकित्सालय, ११. रक्त संचार केन्द्र, १२. एचआइभि परीक्षण तथा परामर्श केन्द्र, १३. शहरी स्वास्थ्य केन्द्र, १४. सामुदायिक स्वास्थ्य इकाई, १५. नीजि क्लिनिक, १६. गाउँघर क्लिनिक, १७. अन्य)

३.२.२ उपलब्ध स्वास्थ्य सेवाहरु

स्वास्थ्य संस्थाको नाम र ठेगाना	संस्थाको प्रकार	अन्य स्वास्थ्य सेवा उपलब्ध (छ/छैन)							
		सुरक्षित मातृत्व	पोषण सेवा	रक्त संचार	फार्मसी	आँखा उपचार सेवा	स्वास्थ्य शिक्षण सेवा	परामर्श सेवा	अन्य

३.२.३ चिकित्सक तथा स्वास्थ्यकर्मीको विवरण

स्वास्थ्य संस्थाको नाम र ठेगाना	प्रकार	कार्यरत स्वास्थ्यकर्मीको संख्या							
		विशेषज्ञ चिकित्सक	सामान्य चिकित्सक	हे.अ.	नर्स	अहेव	अनमी	ल्याव टेक्निसियन	अन्य

३.२.४ खोप तथा पोषण सम्बन्धी विवरण

वस्तिको नाम	बालबालिका संख्या			खोप लिने बालबालिका संख्या					५ वर्ष मुनीका बालबालिका संख्या		
	१ वर्ष मुनीका	२ वर्ष मुनीका	५ वर्ष मुनी	विसिजि	पेण्टाभ्या लेण्ट*	पोलियो तेश्रो	दादुरा /रुबेला	जापानिज इन्सफलाइटिस (जे.ई.)	नियमित जुकाको औषधी खाएका	बूढी अनुगमन गरिएका	बूढी अनुगमन गरिएका मध्ये कुषोषित

* डिपिटी, हेपिबि, हिपिबि३

३.२.५ सुरक्षित मातृत्व सम्बन्धी विवरण

वस्तिको नाम	गत वर्षको गर्भवती/प्रसूती भएका महिला संख्या	टि.टि. खोप लिने गर्भवती		गर्भावस्थाको ४ पटक जाँच गराउने गर्भवती संख्या	प्रसूती भएको आधारमा गर्भवतीको संख्या		
		टी.टी. १ (पहिलो जाँचमा)	टी.टी. २ (पहिलो खोप लिएको एक महिना पछि)		स्वास्थ्य संस्थामा	दक्ष स्वास्थ्यकर्मीको सहयोगमा घरमा	स्वास्थ्यकर्मीको अनुपस्थितिमा घरमा

३.२.६ सुरक्षित मातृत्व सम्बन्धी विवरण

वस्तिको नाम	गर्भावस्था/प्रसूती अवस्था/सुत्केरी पछिको ६ हप्ता भित्र मृत्यु भएका महिला	जीवित नवजात शिशु संख्या	मृत जन्म नवजात शिशु	जन्मेको २८ दिनभित्र मृत्यु भएका नवजात शिशु	१५-४८ वर्षका महिलाको संख्या	परिवार नियोजनको साधन प्रयोग गर्ने				महिला स्वास्थ्य स्वयंसेविका संख्या
						महिला		पुरुष		
						स्थायी	अस्थायी	स्थायी	अस्थायी	

३.२.७ गाउँपालिका भित्रमा देखा परेका प्रमुख र तिनको उपचारसम्बन्धी विवरण

क्र.सं.	रोगको नाम	रोगी/विरामी संख्या	उपचार भएको संख्या	फलोअप गरिएको संख्या	रेफर गरिएको संख्या	मृत्यु भएको संख्या
१	निमोनिया					
२	भाडा पखाला					
३	मलेरिया					
४	कालाजार					
५	क्षय रोग (टिबी)					
६	कृष्ठ रोग					
७	रक्तचाप					
८	मुटु रोग					
९	ग्यास्ट्रिक/अल्सर					
१०	पक्षघात					
११	एचआइभि एड्स					
१२	क्यान्सर					
१४	मधुमेह (चिनी रोग)					
१५	दम (स्वासप्रश्वास)					
१६	प्रसूतीजन्य रोग					
१७	अन्य					
	जम्मा					

नोट :- स्वास्थ्य संस्थामा सवैभन्दा बढी आएका १० वटा रोगहरूको नाम क्रमशः लेख्ने (रोगको नाम सूची राख्ने)

३.२.८ प्राथमिक स्वास्थ्य सेवाको पहुँचको अवस्था

वस्तिको नाम	नजिक स्वास्थ्य चौकी सम्म आइपुग्न लाग्ने समय अनुसार घरपरिवार संख्या			
	१५ मिनेट	३० मिनेट	१ घण्टा	१ घण्टा भन्दा बढी

वस्तिको नाम	नजिक स्वास्थ्य चौकी सम्म आइपुग्न लाग्ने समय अनुसार घरपरिवार संख्या			
	१५ मिनेट	३० मिनेट	१ घण्टा	१ घण्टा भन्दा बढी

३.३ युवा तथा खेलकुद र मनोरञ्जन

३.३.१ खेलमैदान, पार्क, पिकनिक स्थल तथा मनोरञ्जन स्थल सम्बन्धी विवरण

स्थलको नाम	स्थान	उपयोग (१. खेलकुद, २. प्रदर्शनी, ३. मनोरञ्जन, ४. पिकनिक)	क्षेत्रफल / आकार (वर्ग मि.)	स्वामित्व (सरकारी, सामुदायिक, निजी, पब्लिक लि. वा अन्य)	आम्दानी (वार्षिक रु)	सेवाग्राही / आगन्तुक संख्या (वार्षिक)

३.३.२ व्यावसायिक खेलाडीको विवरण

वस्तिको नाम	खेलाडीको नाम	लिङ्ग	उमेर	खेलको नाम	खेलाडीको स्तर (राष्ट्रिय, क्षेत्रीय, जिल्लास्तर)	पाएको सम्मान वा पुरस्कार

३.३.३ युवा सृजनशिलता, उद्यमशिलता र परिचालन

वस्तिको नाम	स्थानीयस्तरमा व्यवसायिक कृषिमा संलग्न युवा संख्या	स्थानीयस्तरमा उद्योग व्यवसायमा संलग्न युवा संख्या

३.३.४ युवा क्लब सम्बन्धी विवरण

युवा क्लबको नाम	मुख्य कृयाकलाव	सदस्य संख्या संख्या	
		युवा	युवती

३.३.५ सामुदायिक बालक्लब विवरण

बाल क्लबको नाम	मुख्य कृयाकलाव	सदस्य संख्या संख्या	
		बालक	बालिका

वाल क्लवको नाम	मुख्य कृयाकलाव	सदस्य संख्या संख्या	
		वालक	वालिका

३.३.६ घरपरिवारविहिन बालबालिकाको अवस्था

वस्तिको नाम	घरपरिवारविहिन बालबालिकाको संख्या		जम्मा
	वालक	वालिका	

३.३.७ मुख्य चाड, पर्व तथा मेला जात्रा सम्बन्धी विवरण

मनाइने चाडपर्व, जात्रा र मेला	स्थान	मनाउने तिथि वा मिति	मुख्य विशेषता (धार्मिक, ऐतिहासिक, मनोरञ्जन)

३.३.८ शवदाहस्थल तथा समाधिस्थल सम्बन्धी विवरण

स्थलको नाम	वडा	स्थान

खण्ड ४: भौतिक पूर्वाधार स्थिति विवरण

४.१.१ सडक मार्ग

सडकको नाम	जोडिने वस्तीहरु		लम्बाई (कि.मि.)	प्रकार (कच्ची, ग्राभेल, कालो पत्रे)	लाभान्वित जनसंख्या
	देखि	सम्म			

४.१.२ पैदल मार्ग

पैदलमार्गको नाम	लम्बाई (कि.मि.)	जोडिने वस्तीहरु		लाभान्वित जनसंख्या	हाल बाटोको अवस्था
		देखि	सम्म		

पैदलमार्गको नाम	लम्बाई (कि.मि.)	जोडिने वस्तीहरु		लाभान्वित जनसंख्या	हाल बाटोको अवस्था
		देखि	सम्म		

४.१.३ गाउँक्षेत्र भित्र चल्ने सवारी साधन

सडकको नाम	सार्वजनिक सवारी साधनको विवरण		वस पार्क स्थल	वस विसौनी स्थल
	सवारीको प्रकार	संख्या		

४.१.४ पुल तथा पुलेसा

पुलको नाम	पुल भएको खोला वा खोल्सीको नाम	जोडिने वस्तीहरु		भोलुङ्गे/काठे / टूष्ट/ पक्की	लम्बाई (मि.)	अवस्था (राम्रो, ठिकै, जिर्ण)	निर्मित साल
		देखि	सम्म				

४.१.५ सरकारी तथा सामुदायिक भवन

भवनको नाम	भवन भएको टोलको नाम	कार्यालयको नाम	क्षेत्रफल (वर्ग मी.)		अवस्था (राम्रो, ठिकै, जिर्ण)	भवन प्रयोगको अवस्था
			जग्गा	भवन		

४.१.६ जलविद्युत, सौर्य उर्जा, वायु उर्जाबाट विद्युत उत्पादन विवरण

विद्युत उत्पादन आयोजनाको नाम	ठेगाना	क्षमता (वाट, किलोवाट वा मेघावाट)

४.१.७ हुलाक, पत्रपत्रिका, दुरसंचार र रेडियो स्टेसन सम्बन्धि विवरण

विवरण	नाम	ठेगाना
हुलाक		
प्रकाशित हुने पत्रपत्रिका		
दुरसंचार सेवा कार्यालय		
दुरसंचार टावर		
रेडियो स्टेसन		

खण्ड ५: वन, जैविक विविधता तथा वातावरण

५.१ वनको विवरण (सामुदायिक, राष्ट्रिय, क्वलियत, नीजि, धार्मिक)

वनको नाम	वनको किसिम	समेटेको वस्तिको नाम	समेटेको घरघुरी (संख्या)	क्षेत्रफल (हे.)	संचिति दर (क्यू.मि./हे)	वन पैदावरको बार्शिक उत्पादन		
						काठ (क्यू.फि.)	दाउरा (भारी)	जडिबुटी (केजी)

नोट: जडिबुटी भन्नाले काठ, दाउरा र स्याउला बाहेक अन्य वन पैदावर जस्तै: जरा, पात, फल, फूल, खोटो, रस, चोप, कोया, विया, भुवा आदी बुझ्नु पर्दछ ।

५.२ जडिबुटीको विवरण

जडिबुटीको नाम	वनको नाम	संकलन गर्ने महिना	संकलन तरिका	उत्पादन (के.जि.)	बार्शिक आमदानी (रु. हजारमा)	बार्शिक राजस्व संकलन (रु. हजारमा)

५.३ राष्ट्रिय निकुञ्ज, आरक्ष र मध्यवर्ती तथा संरक्षित क्षेत्र

राष्ट्रिय निकुञ्ज, आरक्ष, र संरक्षित क्षेत्रको नाम	घरघुरीहरु	जम्मा क्षेत्रफल (व.कि.मि.)	मध्यवर्ती क्षेत्रको क्षेत्रफल (व.कि.मि.)	संरक्षित र मध्यवर्ती क्षेत्रमा पर्ने घरघुरी
१.				

२.				

५.४ चरन क्षेत्र

चरन क्षेत्रको नाम	चरन हुने स्थान	क्षेत्रफल (व.कि.मि.)	सघन चरन महिना	चरन व्यवस्थापन प्रणाली (घुम्ती, चक्लाबन्दी, सामान्य)

५.५ जलश्रोत (नदि, खोला, सिमसार तथा पानी मुहान) सम्बन्धी विवरण

क्र.सं.	जलश्रोतको नाम		क्षेत्रफल	उपयोगको अवस्था (के को लागि उपयोग)	
क	नदि तथा खोला	उत्पत्ति स्थल			
ख	मुख्य पानी मुहान				
ग	सिमसार क्षेत्र				
घ	भरना	उचाई (मिटर)			मौसमी वा बाह्रै महिना
ङ	ताल	गहिराई (मिटर)			

५.६ महत्वपूर्ण जनावर, पन्छी र वनस्पति सम्बन्धी विवरण

वनजंगल क्षेत्रको नाम	जनावरको नाम	पन्छीको नाम	वनस्पतिको नाम

वनजंगल क्षेत्रको नाम	जनावरको नाम	पन्छीको नाम	बनस्पतिको नाम

५.७ विपद जोखिम तथा व्यवस्थापन

५.७.१ जोखिमयुक्त (संवेदनशिल) स्थानमा बसोबास गरेका परिवार विवरण

वस्तिको नाम	संभावित जोखिमताको स्तर	जोखिमबाट प्रभावित हुनसक्ने क्षेत्रफल	प्रभावित घरधुरी संख्या						
			पहिरो	नदि कटान	बाढी	अति भिरोलो	अन्य	जम्मा	

५.७.२ विपदबाट मानवीय क्षती (गत ३ वर्षको क्षति उल्लेख गर्ने)

वस्तिको नाम	आगलागी		बाढी		पहिरो		शितलहर		रोग माहामारी		सर्प दंस		जंगली जनावर बाट क्षती		भूकम्प		अन्य (चट्याङ)		
	मृत्यु	घाइते	मृत्यु	घाइते	मृत्यु	घाइते	मृत्यु	घाइते	मृत्यु	घाइते	मृत्यु	घाइते	मृत्यु	घाइते	मृत्यु	घाइते	मृत्यु	घाइते	

५.७.३ विपदको किसिम अनुसार जोखिमको समय (महिना उल्लेख गर्नुहोस्)

विपद अनुसार जोखिमको समय (महिना)								
आगलागी	बाढी डुवान	पहिरो	शितलहर	रोग माहामारी	सर्पको टोकाइ	जंगली जनावरबाट क्षती	खडेरी	

५.७.४ विपदको असर विवरण (गत ३ वर्षको असरको आधारमा)

क्षति विवरण	विपदको क्षेत्र अनुसार क्षति विवरण									
	वस्तिको नाम	घरगोठ		पशुपंक्षी		बाली र जग्गाजमीन		अन्य क्षती		
		परिवार	क्षति रकम (रु.)	परिवार	क्षति रकम (रु.)	परिवार	क्षति रकम (रु.)	परिवार	क्षति रकम (रु.)	
आगलागी										
बाढी डुवान										
पहिरो										
शितलहर										

क्षति विवरण	विपदको क्षेत्र अनसार क्षति विवरण								
	वस्तिको नाम	घरगोठ		पशुपंक्षी		बाली र जग्गाजमीन		अन्य क्षती	
		परिवार	क्षति रकम (रु.)	परिवार	क्षति रकम (रु.)	परिवार	क्षति रकम (रु.)	परिवार	क्षति रकम (रु.)
रोग माहामारी									
सर्पको टोकाइ									
भूकम्प									
जंगली जनावरबाट क्षती									
अन्य									
जम्मा									

५.७.५ विपदबाट क्षति सार्वजनिक संरचना तथा पूर्वाधार (गत ३ वर्षको असरको आधारमा)

क्षति विवरण	विपदको क्षेत्र अनसार क्षति विवरण										
	वस्तिको नाम	विद्यालय		पुल पुलेसा		बाटोघाटो		कूलो नहर, खानेपानी		अन्य	
		संख्या	क्षति रकम (रु.)	संख्या	क्षति रकम (रु.)	कि.मी.	क्षति रकम (रु.)	संख्या	क्षति रकम (रु.)	संख्या	क्षति रकम (रु.)
बाढी डुवान											
पहिरो											
भूकम्प											
जंगली जनावरको क्षती											
अन्य											
जम्मा											

खण्ड ६ : संस्थागत विकास विवरण
संगठनात्मक तथा मानव संसाधनको अवस्था

६.१ समुदायमा आधारित संस्था विवरण

६.१.१ सामुदायिक संस्था विवरण

वस्तिको नाम	दर्ता नभएरै संचालनमा रहेका सामुदायिक संस्थाको संख्या						
	सामुदायिक संस्था	परम्परागत समूह (वडघर, गुठी, भेजा)	आमा समूह	नागरिक सचेतना केन्द्र	टोल सुधार समिति/टोल विकास संस्था	उद्यमी समूह	अन्य...

६.१.२ आमा महिला समूह तथा परम्परागत समूहको विवरण

समूह, संस्था संजालको नाम र ठेगाना	समूहमा आवद्ध परिवार तथा सदस्य विवरण						वचत रकम (रु.)	लगानी रकम (रु.)	लगानीको मुख्य क्षेत्र
	सदस्य संख्या			समेटेको परिवार					
	महिला	पुरुष	जम्मा	दलित	जनजाति	अन्य			
आमा तथा महिला									

समूह, संस्था संजालको नाम र ठेगाना	समूहमा आवद्ध परिवार तथा सदस्य विवरण							वचत रकम (रु.)	लगानी रकम (रु.)	लगानीको मुख्य क्षेत्र
	सदस्य संख्या			समेटेको परिवार						
	महिला	पुरुष	जम्मा	दलित	जनजाति	अन्य	जम्मा			
परम्परागत समूह										
कृषक तथा उद्यमी समूह										
वचत समूह										
अन्य										

६.१.३ नागरिक सचेतना केन्द्र र टोल विकास संस्थाको विवरण

नागरिक सचेतना केन्द्रको नाम	वडा नम्बर	समूहमा आवद्ध परिवार तथा सदस्य विवरण							वचत रकम (रु.)	लगानी रकम (रु.)	लगानीको मुख्य क्षेत्र
		सदस्य संख्या			समेटेको परिवार						
		महिला	पुरुष	जम्मा	दलित	जनजाति	अन्य	जम्मा			
टोल विकास संस्था											
नागरिक सचेतना केन्द्र											
नागरिक मंच											

६.१.४ सामुदायिक मेलमिलाप सम्बन्धि समिति र क्रियाकलापको विवरण

सामुदायिक मेलमिलाप समितिको नाम	पदाधिकारी संख्या			मुख्य क्रियाकलापहरुको विवरण
	महिला	पुरुष	जम्मा	

६.१.५ बाणिज्य बैंक, विकास बैंक, वित्तीय संस्था, लघु वित्त तथा सहकारी संस्था सम्बन्धी विवरण

क्र.सं.	बैंक तथा सहकारी संस्थाको नाम र ठेगाना	वडा नम्बर	वार्षिक कारोबार रकम (रु.हजारमा)	लगानी रकम (रु.)	लगानीको मुख्य क्षेत्र
क.	बाणिज्य बैंक				
ख.	विकास बैंक				
ग.	लघु वित्त संस्था				
घ.	सहकारी संस्था				

६.१.६ गैर सरकारी संस्था सम्बन्धी विवरण

गैससको नाम र ठेगाना	समेटेको क्षेत्र	वार्षिक बजेट (रु.)	विषयगत क्षेत्र	जनशक्ति संख्या	सहयोगी विकास साभेदारको नाम

६.१.७ आपतकालीन सेवा प्रदायक संस्थाको सम्पर्क विवरण

संस्था	ठेगाना	सम्पर्क नं.

संस्था	ठेगाना	सम्पर्क नं.

अनुसूची ४ (ख): पारिवारिक विवरण संकलन फाराम
(दफा ८.१ (छ), ८.२ (ग), ८.३ (छ) सँग सम्बन्धित)



गाउँ/नगर वस्तुगत विवरण

पारिवारिक विवरण संकलन फाराम

.....गाउँपालिका /नगरपालिका

२०७५

..... गाउँ/नगर वस्तुगत विवरण
पारिवारिक विवरण संकलन फाराम

१. परिचय

- १.१ प्रदेश नं :
 १.२ जिल्लाको नाम : कोड :
 १.३ स्थानीय तहको नाम : कोड :
 १.४ वडा नं :
 १.५ वस्तीको नाम: कोड :
 १.६ मार्गको नाम:
 १.७ घर क्रम संख्या (घर नम्बर) : घरको जियोकोड :
 १.८ परिवार क्रम संख्या :
 १.९ परिवारमुलीको नाम : लिंग (महिला/पुरुष/तेश्रो लिङ्गी):

२. परिवार सम्बन्धी विवरण

२.१ परिवार सदस्यको विवरण (परिवारमुलीबाट शुरु गर्ने र जेष्ठ सदस्य अनुसार क्रम मिलाएर उल्लेख गर्ने)

क्र.सं	नाम	थर	लिङ्ग	जन्म मिति	जात जाती	धर्म	मातृ भाषा	शैक्षिकस्तर (५ वर्षमाथिका लागि मात्र)	बसोबासको अवस्था (स्वदेशमा अन्यत्र वा विदेशमा बसेको सदस्यको हकमा यसपछिको विवरण नलिने)	पेशा (१० वर्ष भन्दा माथी)	वैवाहिक स्थिति (१० वर्ष भन्दा माथी)	अपाङ्गताको स्थिति

२.२ तपाईंको परिवारमा १ वर्ष भित्र मृत्यु भएका सदस्यको विवरण दिनुहोस ।

मृत्यु हुनेको नाम	लिङ्ग (महिला/पुरुष/तेश्रो लिङ्गी)	उमेर (वर्ष/महिना)	मृत्युको कारण

२.३ खानेपानीको मुख्य स्रोत के हो ?

१. पाइपधारा घर कम्पाउण्डमा २. पाइपधारा सार्वजनिक ३. डिप वोरिङ्ग ४. ट्युबवेल/हेन्डपम्प ५. ढाकिएको इनार/कुवा
 ६. नढाकिएको इनार/कुवा ७. मूलको पानी ८. नदी खोला ९. अन्य

२.४ खाना पकाउन प्रयोग गर्ने मुख्य इन्धन कुन हो?

१. दाउरा २. मट्टीतेल ३. एल पि ग्यास ४. गुईठा ५. वायोग्यास ६. विद्युत ७. अन्य

२.५ परिवारले प्रयोग गर्ने बत्तीको मुख्य स्रोत के हो ?

१. विद्युत २. मट्टीतेल ३. वायोग्यास ४. सोलार ५. अन्य

२.६ परिवारले प्रयोग गर्ने शौचालय कस्तो प्रकारको छ ?

१. शौचालय नभएको २. फ्लस भएको (सार्वजनिक ढल) ३. फ्लस भएको (सेप्टिक ट्याङ्क) ४. साधारण

२.७ निम्न कुन कुन सुविधाहरु परिवारले उपभोग गरेको छ ?

सुविधाहरु	उपलब्ध (१. छ, २. छैन)
रेडियो	
टेलिभिजन	
टेलिफोन/मोबाइल फोन	
कम्प्युटर	
इन्टरनेट	
मोटरसाइकल	
मोटर/कार	
रेफ्रिजरेटर	

२.८ परिवारले कृषि कार्यका लागि जग्गा प्रयोग गरेको छ? १. छ २. छैन ३. १० ⇨

२.९ यदी परिवारबाट कृषि कार्यका लागि जग्गा प्रयोग गरेको छ भने सो जग्गाको विवरण (क्षेत्रफल उल्लेख गर्ने)

- २.९.१ आफ्नो परिवारको नाममा रहेको जग्गा: (रोपनी/कठ्ठा/हेक्टर/व.मि.)
 २.९.२ परिवार बाहेक अरुको नाममा रहेको जग्गा:..... (रोपनी/कठ्ठा/हेक्टर/व.मि.)
 २.९.३ अन्य स्वामित्व खुलाउने:..... (रोपनी/कठ्ठा/हेक्टर/व.मि.)

२.१० परिवारका कुनै सदस्यको बैंक तथा वित्तीय संस्थामा खाता छ? १. छ २. छैन

२.११ परिवारको सरदर वार्षिक आमदानी कति छ?..... (रु हजारमा उल्लेख गर्ने)

२.१२ परिवारको सरदर वार्षिक खर्च कति छ?..... (रु हजारमा उल्लेख गर्ने)

२.१३ तपाईंको वार्षिक बाली उत्पादन तथा बिक्रि कति छ?

बाली	उत्पादन (क्विन्टल)	खेती गरिएको		विक्री परिमाण (क्विन्टल)
		क्षेत्रफल	इकाई (कठ्ठा/रोपनी)	
अन्नबाली				
धान				
मकै				
गहु				
कोदो				
अन्य				
दलहन				
दाल				
रहर				
मुसरो				
चना				
सिमी				
भट्टमास				
अन्य				
तेलहन				
तोरी/सस्यु				
आलस/तिल				
सूर्यमुखी				
अन्य				
तरकारी				
आलु				
बन्दा/काउली/रायो				
बोडी				
गोलभेंडा				
काँक्रो, लौका, फर्सी				
परबल, कुन्दुक, काँक्रो				
करेला, घिरोला, चिचिण्डो				
अन्य				
नगदे बाली				
अदुवा/वेसार				
प्याज/लसुन				
च्याउ				
अन्य				
फलफल				
आँप/लिची				
केरा/मेवा				
सुन्तता/कागती (अमिलोजात)				
स्याउ/आरुवखडा				
किवी				
अन्य				
फूलखेती				

२.१४ परिवारले कुनै चौपाया तथा पशुपंक्षी पालेको छ? १. छ २. छैन ⇨ २.१६

२.१५ चौपाया तथा पशुपंक्षीहरूको विवरण दिनुहोस (संख्या उल्लेख गर्ने)।

क्र.सं	चौपाया तथा पशुपंक्षी	संख्या	दुध उत्पादन (लिटर)	मासु उत्पादन (के.जि.)	अण्डा (संख्या)	उन (के.जि.)	हाड/छाला (के.जि.)	अन्य	विक्रीबाट बार्शिक आमदानी (रु.)
१	गाइगोरु/बाच्छावाच्छी								
२	राँगाभैसी/पाडापाडी								
३	याक/चौरी								
४	बाखा/भेडा, खसी/बोका								
५	सुँगुर/वंगुर								
६	कखुरा/हाँस								
७	अस्टिच								
								

२.१६ तपाइको परिवारमा माछा, मौरी र रेशमपालन गरिएको छ भने विवरण दिनुहोला?

१. माछापालन पोखरी संख्या: पोखरीको क्षेत्रफल: हेक्टर बार्शिक उत्पादन: के.जि.
२. मौरी घर संख्या: बार्शिक मह उत्पादन: के.जि.
३. रेशमखेती कोयो संख्या: उत्पादन: के.जि.

२.१७ आफ्नो उत्पादनले तपाईको परिवारलाई कति महिना खान पुग्छ ? (एकमा मात्र ठीक चिन्ह लगाउनुहोस) ।

- क. ३ महिनासम्म ख. ४ देखी ६ महिना सम्म
 ग. ७ देखी ९ महिनासम्म घ. ९ महिना भन्दा बढी

२.१८ परिवारमा कुनै सदस्यले विगत ३ बर्षमा व्यवसायिक सीप तालिम प्राप्त गरेकाछन? १. छ २. छैन यदी भए सोको विवरण दिनुहोस ।

सीप विकासका क्षेत्रहरु	महिला	पुरुष
सूचना तथा प्रविधि, इलेक्ट्रीकल र इलेक्ट्रोनिक्स (कम्प्युटर, विद्युत, मोबाईल, रेडियो घडि आदी)		
सिलाई बुनाई, बुटिक, सुँगार, पार्लर आदि		
निर्माण सम्बन्धी (म्यासन, कार्पेन्ट्री आदी)		
इञ्जिनियरिङ्ग, अटोमोवाइल र मेकानिक्स		
कृषि सम्बन्धी (जेटी, जेटीएर खाद्य प्रसोधन आदि)		
जनस्वास्थ्य सम्बन्धी		
पशुस्वास्थ्य सम्बन्धी		
वन सम्बन्धी		
पर्यटन टुर गाइड, ट्राभल र सत्कार		
कला सम्बन्धी		
अन्य		

३. घर सम्बन्धी विवरण

३.१ तपाइको घर कती वटा छ? संख्या

३.२ तपाई बसेको घरको स्वामित्व कस्तो प्रकारको हो? (सहि उत्तरमा एकमा मात्र ठीक लगाउनुहोस)

१. नीजि/आफ्नै २. भाडामा ३. संस्थागत ४. अन्य

३.३ बसोबास गर्ने घरको छानाको प्रकार (एकभन्दा बढी घर भएमा मूल घरको विवरणका आधारमा एकमा मात्र चिन्ह लगाउने)

१. फुस वा खरको छाना भएको २. जस्ता वा च्यादर छाना भएको
 ३. टायल वा ढुङ्गाको छाना भएको ४. आरसिसि ढलान भएको
 ५. काठको छाना भएको ६. माटोको छाना भएको
 ७. अन्य (उल्लेख गर्ने)

३.४ तपाई बसेको घरको जग कस्तो प्रकारको छ?

१. माटो र ढुङ्गा २. सिमेन्ट र ढुङ्गा ३. फ्रेम स्ट्रक्चर ४. लोड वेयरिङ्ग ५. काठको खम्बा ६. अन्य (खुलाउने)

३.५ तपाई बसेको घर भवन मापदण्ड अनुसार बनेको छ? १. छ २. छैन

३.६ तपाई बसेको घर भूकम्प प्रतिरोधी छ? १. छ २. छैन

कोड प्रयोगका लागि विवरण

क. पारिवारिक विवरण

१.	क्र.सं.	परिवारमुलीबाट शुरु गर्ने र जेष्ठ सदस्यअनुसार क्रम संख्या उल्लेख गर्ने
२.	लिंग	१. पुरुष २. महिला ३. तेस्रो लिङ्गी
३.	जन्ममिति	जन्मेको मिति (साल, महिना र गते) उल्लेख गर्ने यदि महिना र गते थाहा नभएमा साल मात्र उल्लेख गर्ने तथा २ वर्ष मुनीको बच्चाको हकमा महिना उल्लेख गर्ने
४.	जातजाती	१. पहाडी बाह्रमण/क्षेत्री/ठकुरी/सन्ध्यासी २. मधेशी बाह्रमण क्षेत्री/राजपुत ३. पहाडी जनजाती आदीवासी ४. तराई जनजाती आदीवासी ५. पहाडी दलित ६. मधेशी दलित ७. मुस्लिम ८. पहाडी अन्य ९. मधेशी अन्य
५.	धर्म	१. हिन्दु २. बौद्ध ३. मुस्लिम ४. क्रिश्चियन ५. अन्य
६.	मातृभाषा	१. नेपाली २. मैथिली ३. भोजपुरी ४. थारु ५. तामाङ्ग ६. नेवार ७. बज्जीका ८. मगर ९. डोटली १०. उर्दु ११. अवधी १२. लिम्बु १३. गुरुङ्ग १४. बैतडेली १५. राई १६. अछामी १७. वान्तवा १८. राजवंशी १९. शेर्पा
७.	शैक्षिकस्तर	१. पूर्व प्राथमिक २. आधारभूत तह ३. माध्यमिक तह ४. स्नातक तह ५. स्नातकोत्तर ६. एमफिल र विद्या वारिधी (पिएचडि) ७. प्राविधिक एलएलसी ८. साधारण लेखपढ (साक्षर) ९. लेखपढ गर्न नसक्ने (निरक्षर)
८.	बसोबासको अवस्था	१. गणना गरेको ठाउँमा बसेको, २. स्वदेशमा अन्यत्र बसेको, ३. विदेशमा बसेको
९.	पेशा	१. कृषि तथा पशुपालन २. नोकरी/जागीर ३. उद्योग तथा व्यापार ४. ज्याला/मजदुरी ५. वैदेशिक रोजगारी ६. व्यवसायिक कार्य (पत्रकार, वकिल, परामर्श, ठेक्का पट्टा, पुजारी आदी) ७. विद्यार्थी (अध्ययनरत) ८. गृहणी ९. बेरोजगार १०. अन्य
१०.	वैवाहिक स्थिति	१. अविवाहित २. एकल विवाह ३. बहुविवाह ४. पुनःविवाह, ५. विधुर/विधवा ६. सम्बन्ध विच्छेद ७. विवाहित तर अलग बसेको
११.	अपाङ्गताको स्थिति	१. अपाङ्गता नभएको २. शारीरिक अपाङ्गता ३. बौद्धिक अपाङ्गता ४. दृष्टिविहिन (आँखा नदेख्ने) ५. बोल्न तथा सुन्न नसक्ने (बहिरा) ६. स्वर बोलाईसम्बन्धी अपाङ्गता (भकभके) ७. श्रवण दृष्टीविहिन ८. मनोसामाजिक अपाङ्गता

ख. पारिवारिक विवरण संकलनकालागि सामाजिक तथा जातिगत समूह

क्र.सं.	जातिगत समूह	प्रमुख जातजातीहरू
१.	पहाडी दलित	१. गन्धर्व (गाईने) २. परियार (दमाई, दर्जी, सुचीकार, नगर्ची, ढोली, हुड्के) ३. बादी ४. विश्वकर्मा (कामी, लोहार, सुनार, ओड, चुनँरा, पार्की, टमाटा) ५. सार्की (मिजार, चर्मकार, भूल)
२.	मधेशी दलित	१. कलर २. दुसाध (पासवान, हजरा) ३. ककैहिया ४. धोवी (रजक) हिन्दू ५. कोरी ६. पत्थरकट्टा ७. खटिक ८. पासी ९. खत्वे (मण्डल, खङ्ग) १०. बाँतर ११. मुसहर १२. चमार (राम, मोची, हरिजन, रविदास) १३. चिडिमर १४. मेस्तर (हलखोर) १५. डोम (मरिक) १६. सरभङ्ग (सरवरिया) १७. तत्मा (ताँती, दास)
३.	पहाडी जनजाती आदीवासी	१. कुशवाडिया, बनकरिया, कुसुण्डा, राउटे, सुरेल, हायु, राजी, लेप्चा, २. चेपाङ, थामी, बोटे, दनुवार, बरामु, ल्होमी, माभी, दराई, सियार, थुदाम ३. सुनुवार, तामाङ, भुजेल, कुमाल, भोटे, पहेरी, ताप्केगोला, डोल्पो, फ्रि, मुगाल, लार्के, ल्होपा, दुरा, बालुङ ४. गुरुङ, मगर, राई, लिम्बु, छैरोतन, ताडबे, तिनगाउले थकाली, बाह्र गाउले, माफाली थकाली, शेर्पा, याक्खा, छत्त्याल, जिरेल, व्यासी, ट्योल्मो ५. नेवार, थकाली
४.	मधेशी जनजाती तथा आदीवासी	१. किसान, मेचे (बोडो) २. धानुक, भाँगाड, सतार (सन्ध्याल)ण ३. थारु, राजवंशी, गन्नाई, धिमाल, ताजपुरिया
५.	पहाडी बाह्रमण तथा क्षेत्री	सबै पहाडी मूलका बाह्रमण, क्षेत्री र ठकुरी
६.	मधेशी बाह्रमण तथा राजपुत	भा, राजपुत, त्रिपाठी, मिश्रा, शुक्ला, कायस्थ
७.	मुस्लिम	मुस्लिम, चुरौटे
८.	पहाडी अन्यजाती	गिरी, पुरी, भारती, सन्ध्यासी, योगी, कुँवर
९.	मधेशी अन्यजाती	यादव, तेली, कलवार, सुढी, कुमिर, कानु/हलवाई, हजाम/ठाकुर, बढही, राजभर, केवट, मल्लाह, नुनिया, कुम्हार, कहर, लोध, विड/विण्डा, गडेरी/भेडीहयार, माली, कामर, धुनिया, वराय, मुण्डा, बडाई, पञ्जावी, बंगाली, मारवाडी, नुराङ, कायस्थ, जैन, बानिया, अमात, कशवानिया, राजवोध, कुशवाहा

उत्तरदाताको नाम:

दस्ताखत:

फोन नम्बर:

सर्वेक्षक नाम:

दस्ताखत:

फोन नम्बर:

सन्दर्भ सामाग्री

- केन्द्रीय तथ्याङ्क विभाग, (२०७० वि.सं.)। *नेपालमा गरिवीको लघु क्षेत्र अनुमान २०६८*, काठमाण्डौं: केन्द्रीय तथ्याङ्क विभाग थापाथली ।
- संघीय मामिला तथा स्थानीय विकास मन्त्रालय, (२०७४ वि.सं.)। *गाउँ नगर वस्तुगत विवरण तयारी कार्यविधि २०७४* / काठमाण्डौं: संघीय मामिला तथा स्थानीय विकास मन्त्रालय, सिंहदरवार ।
- Central Bureau of Statistics, (2016). *National Climate Change Impact: A statistical Report 2016*, Kathmandu: Central Bureau of Statistics, Thapathali.
- Central Bureau of Statistics, (2014). *National Population and Housing Census 2011 (Village Development Committee/Municipality)*, Kathmandu: Central Bureau of Statistics, Thapathali.
- Central Bureau of Statistics, (2014). *National Population Census 2011 (Household and Population by Sex Ward Level)*, Kathmandu: Central Bureau of Statistics, Thapathali.
- Central Bureau of Statistics, (2014). *National Population and Housing Census 2011 (Usual Activity Performed in the 12 Month and Economic Activity)*, Kathmandu: Central Bureau of Statistics, Thapathali.
- Central Bureau of Statistics, (2014). *National Population and Housing Census 2011 (Usually Active and Not Active Population and Living Arrangement of Children)*, Kathmandu: Central Bureau of Statistics, Thapathali.
- National Planning Commission, (2014). *Nepal Human Development Report, 2014*. Kathmandu: GoN, National Planning Commission.
- Survey Department, (1996). *Land Reform and Mapping Project Report*. Kathmandu: GoN, Ministry of Land Reform and Management.